



# **REGLAMENTO INTERNO DE CONVIVENCIA ESCOLAR**

2024

## PRESENTACIÓN

Los Centros Educativos Vicentinos, a través de sus Equipos de Convivencia Escolar, han ido avanzando en la nueva mirada de las relaciones humanas entre los distintos estamentos y personas que componen la Comunidad Educativa desde la perspectiva de la Convivencia como un aprendizaje que implica el respeto, la inclusión y la valoración de los distintas personas que comparten la vida en un contexto de aprendizaje, impregnado del Carisma Vicentino que se centran en Vivir la Calidad Educativa desde la Caridad.

El Reglamento de Convivencia Escolar se fundamenta en:

1. Las orientaciones básicas que han sido difundidas por el MINEDUC:

- Asegurar el derecho a la educación de todos/as los estudiantes, resguardando su ingreso y permanencia durante su trayectoria escolar.
- Eliminar todas las formas de discriminación arbitraria que impidan el aprendizaje y participación de los estudiantes.
- Establecer programas especiales de apoyo a aquellos estudiantes que presenten bajo rendimiento académico y necesidad de apoyo para la convivencia.
- Reconocer el derecho de asociación de los estudiantes, padres, madres y apoderados, personal docente y asistentes de la educación.
- Establecer la regulación de las medidas de expulsión y cancelación de matrícula, las que sólo podrán adoptarse luego de un procedimiento previo, racional y justo (MINEDUC (2018), Orientaciones para la conformación y funcionamiento de los Equipos de Convivencia Escolar en la Escuela/Liceo, pág. 9).

2. Los valores y la experiencia Vicentina. Este documento refleja la reflexión, discusión y acuerdos que los CEV han concretado en este tiempo para vincularse desde normativas que no sólo expresen las orientaciones y las leyes que constituyen una obligación para la Convivencia Escolar, sino que también expresen el carisma de la Compañía de las Hijas de la Caridad y sus orientaciones que se desprenden del Proyecto Educativo Vicentino y del Proyecto Curricular Vicentino. Agradecemos de forma especial a los coordinadores de Convivencia que han dedicado tiempo y pasión para que este reglamento fuera actualizado según la normativa y, a la vez, exprese la mirada Vicentina de la Convivencia y del buen vivir humano.

Hna. Celmira Tapia P.  
Presidenta Directorio

Santiago de Chile, 2024

## **TÍTULO I: DISPOSICIONES GENERALES**

### **Artículo 1°: Descripción del Reglamento Interno de Convivencia Escolar**

El Reglamento Interno de Convivencia Escolar (RICE), mandatado por el MINEDUC, es un documento animador de nuestra convivencia escolar, que orienta y regula la forma de convivencia entre los miembros de la comunidad educativa, para desenvolvemos con fluidez y sin poner en riesgo los climas institucionales que aseguran una buena convivencia. Es el instrumento que nos llama a acoger todos y a todas y construir desde allí esta casa de todos y todas, que es nuestro Centro Educativo Vicentino (en adelante CEV). Desde esta perspectiva nadie es forastero en medio nuestro, todos tienen el derecho de decir “ésta es nuestra casa” y todos tienen el deber de respetarla.

### **Artículo 2°: Fines del Reglamento de Convivencia**

La finalidad del Reglamento de Convivencia Escolar es favorecer el aprendizaje logrando una sana convivencia entre personas con distintas maneras de ser y de pensar, favoreciendo la construcción de relaciones que promuevan una cultura democrática e inclusiva y la generación de climas propicios para el aprendizaje y la participación de todas y todos, teniendo como norma fundamental el amor fraterno entregado por Jesús en los Evangelios, el cual es explicitado en el Proyecto Educativo Vicentino (en adelante PEV).

**Artículo 3°: Contenido del Reglamento Interno de Convivencia Escolar** Este Reglamento contiene normas de convivencia, tipificación de faltas, sanciones, medidas reparatorias, políticas de prevención, medidas pedagógicas y protocolos de actuación, todo ello con el propósito de favorecer la generación de buenos climas de convivencia y de aprender a vivir en comunidad.

### **Artículo 4°: Documentos que regulan el Reglamento Interno de Convivencia Escolar**

Este Reglamento de Convivencia Escolar está alineado con normativas del Ministerio de Educación y el PEV.

El Reglamento Interno es el instrumento elaborado por los miembros de la comunidad educativa, de conformidad a los valores en el proyecto educativo institucional, que tiene por objeto permitir el ejercicio y cumplimiento efectivo, de los derechos y deberes de sus miembros, a través de la regulación de sus relaciones, fijando en particular, normas de funcionamiento, de convivencia y otros procedimientos generales del establecimiento.

**El Reglamento Interno es un instrumento único, aun cuando esté compuesto por distintos manuales o protocolos.**

El presente reglamento cumple una función orientadora y articuladora, con un conjunto de acciones y actores educativos, teniendo como sustento constitucional y legal los siguientes documentos:

- Constitución Política de la República de Chile.
- D.F.L. N° 2 de 2009 del Ministerio de Educación que fija Texto Refundido, Coordinado y Sistematizado de la N° 20.370 (Ley General de Educación).
- Declaración Universal de los Derechos Humanos de 1948
- Convención de los Derechos del Niño de 1989.
- Ley de Jornada Escolar Completa N° 19.979
- Ley de responsabilidad penal adolescente N° 20.084 del 2015
- Normativa que regula los reglamentos internos de los establecimientos educacionales.
- Ley sobre violencia escolar N° 20.536 de 2011
- Ley “de no Discriminación” N° 20.609 de 2012
- Política de convivencia escolar, MINEDUC de 2015.
  - Ley N° 20.529 que crea el Sistema de Aseguramiento de la Calidad de la Educación Parvularia, Básica y Media y su Fiscalización
- Ley de inclusión N° 20.845 de 2015.

Estas normativas se inspiran también en la Convención Internacional de los Derechos del Niño, niña y Adolescentes, tratado internacional ratificado por Chile en el año 1990 y por los derechos y garantías Constitucionales.

Finalmente, el manual de convivencia escolar ha incorporado documentos orientadores de la Vicaría para la Educación, tales como “Prevención de abusos sexuales en niños, niñas y jóvenes en el ambiente escolar” (mayo de 2011) y “El Cuidado de nuestros niños, niñas y adolescentes, prevención del Abuso Sexual en el ambiente escolar” (agosto de 2012).

#### **Artículo 5°: Las normas como marco regulatorio**

Para lograr altos niveles de cohesión interna, las comunidades educativas requieren contar con marcos de actuación adecuados que regulen las maneras de relacionarse, de apoyarse y de resolver sus conflictos. Contar con normas estables, reglas y procedimientos claros, ajustados a derecho, con carácter formativo, basados en un estilo carismático plasmado en el PEV, consensuados y conocidos por toda la comunidad educativa, es fundamental para generar buenos climas de convivencia y favorecer los aprendizajes.

#### **Artículo 6°: Protocolos de Acción**

La Comunidad Educativa comparte un marco común de interacción y convivencia entre los adultos y los estudiantes al interior de los CEV, que se enmarca dentro de los lineamientos de la Compañía de las Hijas de la Caridad, el Proyecto Educativo Vicentino y el Reglamento Interno de Convivencia Escolar Escolar.

Los protocolos de acción unifican criterios respecto de los procedimientos a seguir,

clarifican el rol que tienen todos los funcionarios del CEV en la prevención y detección de contingencias que afectan a la comunidad educativa y establecen responsabilidades y alcances de los directivos en la toma de decisiones y aplicación de medidas de protección a los/las estudiantes, incluyendo la denuncia.

#### **Artículo 7°: Conocimiento y Adhesión del Reglamento Interno de Convivencia Escolar y sus Protocolos.**

Los Protocolos de Actuación y las normas de convivencia, deben ser conocidos por todos los miembros del CEV por lo que es responsabilidad de los estudiantes y los padres y apoderados, conocer y expresar explícitamente su adhesión y compromiso en el cumplimiento de estos. Los padres y apoderados de esta comunidad creen y testimonian la capacidad de crear siempre un espíritu de familia, siendo el diálogo pilar fundamental de nuestra comunidad, para generar un clima apropiado al desarrollo de nuestros estudiantes y una metodología comprometida en la solución de conflictos. Desde él proyectamos y trabajamos en favor de cada estudiante de nuestro CEV.

#### **Artículo 8: Coordinador de Convivencia Escolar:**

El Coordinador de Convivencia Escolar, será el funcionario(a) a cargo de ejecutar las acciones conducentes para lograr un sano clima escolar. Este informará al equipo directivo sobre cualquier asunto relativo a la convivencia al interior del centro educativo. Deberá además velar por la resolución de los conflictos y eventos que pudieran alterar la sana convivencia, que estén dentro de sus competencias, teniendo siempre en cuenta el principio de conservar la armonía y las buenas relaciones, aplicando los protocolos correspondientes. Consecuentemente con lo anterior y siempre que existan la posibilidad y las voluntades, buscar, como una medida legítima, la resolución constructiva de conflictos de las partes de manera previa a cualquiera de los pasos protocolares que por su naturaleza pudieran dañar, inevitablemente, la sana y cordial relación entre las partes en conflicto.

#### **Artículo 9: Vigencia y Procedimiento de Modificación**

El presente Reglamento será actualizado una vez al año por el Equipo Directivo del establecimiento, asesorado por un equipo externo de profesionales, contando con la participación de profesores, asistentes de la educación y Centro General de Padres y Apoderados, quienes propondrán las modificaciones de acuerdo a la realidad vigente en el Centro Educativo. Especial relevancia en dicho proceso tendrá el Consejo Escolar. Los estamentos válidamente representados en el Consejo Escolar tendrán 10 días para presentar sus propuestas u observaciones contados desde su notificación. Las propuestas u observaciones serán respondidas por el sostenedor o Director dentro de 30 días, conforme a lo estipulado en el artículo 5° del Decreto 24 del Ministerio de Educación. Las observaciones y propuestas de modificación serán revisadas en una primera instancia por el Equipo Directivo, quien las comunicará a la comunidad escolar a través de la página Web del centro educativo, entre otras. Después de este proceso el Equipo Directivo procederá a su aprobación definitiva, comunicándolo por los mismos canales ya descritos.

Lo anterior, no obsta a que sea revisado o modificado en un plazo inferior al

previamente establecido, en el evento, que las circunstancias así lo ameriten.

## **TÍTULO II: SELLOS Y VALORES VICENTINOS**

**Artículo 10°: Reglamento de Convivencia y Proyecto Educativo Vicentino** El presente Reglamento de Convivencia recoge orientaciones de la Compañía de las Hijas de la Caridad y del Ministerio de Educación aceptando que la educación en valores y la vivencia responsable del Proyecto Educativo Vicentino [1] PEV aseguran a los CEV crecer en una convivencia y clima escolar positivo, que favorece los aprendizajes.

“Coherentes con nuestra misión e inspirados en nuestros fundadores, San Vicente de Paúl y Santa Luisa de Marillac, propiciamos el desarrollo de una educación integral del/a estudiante, favoreciendo su crecimiento armónico en todas sus dimensiones: corporal, intelectual, emocional, afectivo, social y espiritual, considerando nuestros procesos a la realidad de cada persona, proponiendo un itinerario de altas expectativas y preparándolos para ser personas convincentes en su fe, es decir, líderes católicos que sean capaces de transmitir los valores del Evangelio y renovar la realidad y su entorno” **(PEV, pág. 28)**.

Nuestro Reglamento Interno de Convivencia Escolar, es una expresión de la Espiritualidad Vicentina y de nuestro Proyecto Educativo Vicentino. Desde esta realidad, los valores vicentinos de la caridad, la humildad, la sencillez, responsabilidad, respeto y renovación nos ayudan a crecer en la calidad de la convivencia.

El Reglamento Interno de Convivencia Escolar busca educar y fortalecer los hábitos, conductas y valores que permiten la formación integral. Así mismo, también orienta, acompaña y sanciona a quienes requieren fortalecer con un mayor compromiso su vida en el CEV.

San Vicente de Paúl y Santa Luisa de Marillac creyeron siempre en el diálogo y la comunicación efectiva, con una actitud humilde y sencilla, con disposición para reconocer y aprender de los errores, dispuesto a mejorar y renovarse; estableciendo acuerdos y compromisos y metas que busquen siempre la justicia y el bienestar de todos los integrantes del CEV. Como educadores, el diálogo y la buena comunicación, es una experiencia que permite la proyección positiva de los/as estudiantes en la comunidad, que se enriquece en el compromiso de los logros de sus educandos.

Nuestro CEV está centrado en la formación integral. Por esta razón, creemos que el respeto, la amabilidad, el trabajo compartido y la vivencia de valores y normas permitirán que cada estudiante pueda alcanzar por sí mismo los aprendizajes esperados, haciendo de la formación una tarea permanente.

La buena convivencia busca desarrollar en los estudiantes en los/as niños/as y jóvenes del CEV, la capacidad de discernir valores en la autonomía, responsabilidad y compromiso teniendo como modelo la persona de Jesús, Él es el horizonte, que cada uno de nosotros y en especial de ellos/as, están llamados a vivenciar, testimoniar en su proyecto personal.

## **Artículo 11°: Principios Básicos de la Educación Chilena.**

El Reglamento Interno de Convivencia Escolar Escolar, reconoce los siguientes principios básicos de la Educación Chilena:

a) Interés Superior del niño, de la niña o adolescente: El CEV de acuerdo a la convención de los derechos del niño n°3.1, debe asegurar el ejercicio y protección de los derechos fundamentales de los menores y debe promover la mayor satisfacción de todos los aspectos de su vida orientados a asegurar el libre y sano desarrollo de su personalidad.

b) Dignidad del Ser humano: El CEV educa y orienta la construcción de la comunidad educativa, desde una antropología humanista cristiana (cfr. PEV pág. 29), “hacia el pleno desarrollo de la personalidad humana y del sentido de su dignidad, fortaleciendo el respeto, protección y promoción de los derechos humanos y las libertades fundamentales consagradas en la Constitución Política de la República, así como en los tratados internacionales ratificados por Chile y que se encuentren vigentes”. (Art 3 letra n) DFL N° 2 del 2010 del Ministerio de Educación).

c) Discriminación arbitraria: El CEV rechaza “toda distinción, exclusión o restricción que carezca de justificación razonable provocada por los miembros de la comunidad educativa, y que cause privación, perturbación o amenaza en el ejercicio legítimo de los derechos fundamentales establecidos en la Constitución Política de la República o en los tratados internacionales sobre derechos humanos ratificados por Chile y que se encuentren vigentes, en particular cuando se funden en motivos tales como la raza o etnia, la nacionalidad, la situación socioeconómica, el idioma, la ideología u opinión política, la religión o creencia, la sindicación o participación en organizaciones gremiales o la falta de ellas, el sexo, la orientación sexual, la identidad de género, el estado civil, la edad, la filiación, la apariencia personal y la enfermedad o discapacidad”. (Art 2 inciso 1 de la Ley 20.609 o Ley Zamudio).

Sin perjuicio de lo anterior, el CEV se reconoce de confesión católica, hecho de pública notoriedad y que el/la estudiante y sus apoderados asumen proyecto educativo propio, debiendo respetar los principios y valores católicos de la Institución.

d) Legalidad: Las normas, procedimiento, protocolos y sanciones contenidos en este Reglamento Interno de Convivencia Escolar Escolar, se encuentran conforme a lo establecido en la Constitución, la ley y los tratados internacionales vigentes ratificados por Chile.

e) Justo y racional procedimiento: Que ningún estudiante puede ser

sometido a una sanción, sin antes estar sujeto a un procedimiento previamente constituido en el Reglamento Interno de Convivencia Escolar y que cuya aplicación se encuentre descrito. (cfr. Artículo 19 N° 3 Constitución Política de la República y Art 6 letra d) del DFL de 1998 del Ministerio de Educación).

f) **Proporcionalidad y gradualidad:** Las sanciones y medidas contenidas en este documento, se aplicarán acorde a la conducta y necesidades de superación y acompañamiento que requieran los y las estudiantes del CEV, estas serán de menor a mayor de acuerdo a la gravedad de la falta. (Cfr. Art. 46 letra f) del DFL N° 2 del 2010 y Art 6, letra d) del DFL de 1998 del Ministerio de Educación).

g) **Libre asociación:** El CEV reconoce y promueve la libertad de asociación de los estudiantes y de sus padres o apoderados para el cumplimiento de fines colectivos que favorezcan el desarrollo integral de la comunidad educativa. (Cfr. Art 10 letra a) y b) del DFL N° 2 del 2010 del Ministerio de Educación).

h) **Participación:** “Los miembros de la comunidad educativa tienen derecho a ser informados y a participar en el proceso educativo en conformidad a la normativa vigente, al PEV y al Reglamento Interno de Convivencia Escolar Escolar” (Art. 3 letra g) DFL N° 2 del 2010 del Ministerio de Educación).

i) **Interculturalidad:** El CEV reconoce y valora al individuo en su especificidad cultural y de origen, considerando su lengua, cosmovisión e historia (cfr. Art 3 letra i) DFL N° 2 del 2010 del 2010 del Ministerio de Educación).

#### **Artículo 12°: Valores del Proyecto Educativo Institucional.**

Los valores que nuestro Proyecto Educativo Institucional son la base de la convivencia escolar dentro del CEV (PEV, pág. 31 y 32):

a) **Caridad:** “Elemento fundamental de la espiritualidad vicentina que articula los demás valores. Expresa el servicio a Jesús corporal y espiritualmente en la persona de los pobres, desde la comprensión, la afectividad, efectividad y entrega audaz y desinteresada de sí mismo por el otro, sobre todo en situaciones de vulnerabilidad social y espiritual a las nuevas y antiguas pobrezas en todas sus dimensiones, que interpelan nuestra generosidad desde los talentos personales y comunitarios. Se manifiesta en la solidaridad compasiva, en la pastoral social y en el compromiso con los más vulnerables”.

b) **Humildad:** “Es el reconocimiento de nuestra condición de seres creados y redimidos, regalo del amor de Dios. Esto nos permite valorar nuestras virtudes y reconocer nuestras limitaciones. Conlleva la conciencia de que todo bien nos viene dado de Dios y necesitamos de los demás. Se manifiesta en la gratitud, en el trabajo colaborativo, manifestado en la corresponsabilidad y en la interdependencia”.



c) *Sencillez*: “Fue para San Vicente de Paúl su evangelio, porque lo impulsaba a desarrollar actitudes de veracidad, comprensión y sinceridad, tanto consigo mismo como con quienes le rodearon. Es la confianza en una vida sin adornos ni apariencias. Comprende la pureza de intención, la práctica de la verdad, la autenticidad personal, la coherencia de vida, el desprendimiento de lo material, el uso de un lenguaje transparente y la corrección fraterna”.

d) *Respeto*: “Consideración del otro en el marco de los derechos y los deberes en un contexto de relaciones de reciprocidad y de entendimiento. El respeto asume la diversidad cultural y la dignidad de la persona como horizonte supremo de la convivencia. También considera la importancia de la naturaleza, digna de ser contemplada y conservada en relación al crecimiento de la humanidad. Este valor se manifiesta en el diálogo, la mansedumbre, cordialidad, escucha, serenidad y en la integración de las personas”.

e) *Responsabilidad*: “Es la toma de conciencia de los actos personales y sociales que conducen a un compromiso en perspectiva de presente y futuro para el desarrollo de su vida y de la sociedad, asumiendo sus desafíos personales, valorando a los otros e insertándose en la dinámica transformadora de su entorno. Este valor se manifiesta en el compromiso, en el trabajo y en la búsqueda de la justicia”.

f) *Renovación*: Es la capacidad constante de discernimiento como consecuencia de haber sido creados por Dios en perfectibilidad. Esta conciencia conduce a la persona a donar lo mejor de sí, desarrollar talentos y habilidades para realizar propuestas de cambio sistémico y concretarlas en nuestros CEV y en la sociedad en general. Este valor se manifiesta en la reflexión, en la capacidad crítica y en las propuestas de intervención que renuevan los ambientes, la convivencia y la sociedad en general”.

### TÍTULO III: MODALIDAD DE ATENCIÓN Y ORGANIGRAMA

**Artículo 13°** Nuestro establecimiento desarrolla el servicio educacional de educación formal a través de la modalidad regular, de acuerdo al siguiente organigrama.

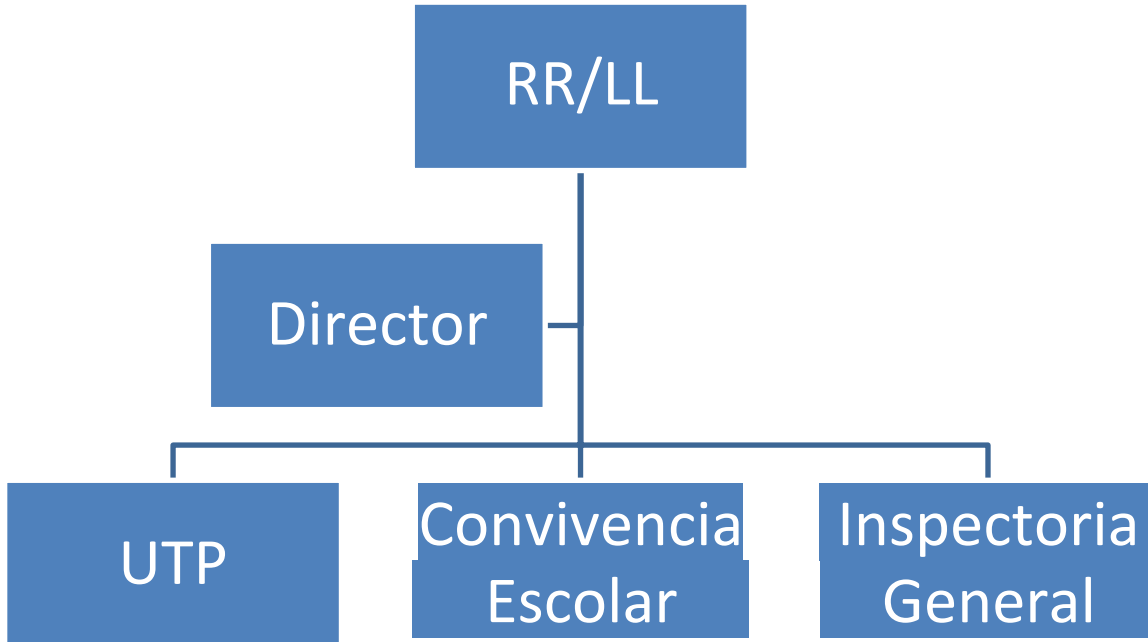

### TÍTULO IV. REGULACIONES REFERIDAS AL PROCESO DE ADMISIÓN

**Artículo 14°.** SISTEMA DE ADMISIÓN ESCOLAR (S.A.E).

La Escuela Santa Luisa de Marillac es un establecimiento educacional particular subvencionado, y de conformidad a la legislación vigente el proceso de admisión se realizará mediante el Sistema de Admisión Escolar, regulado de acuerdo a la ley, sus reglamentos y las orientaciones que sobre la materia dicten las autoridades competentes, normativa que establece las etapas, requisitos y procedimientos que lo componen.

Las fechas de las distintas etapas en que se desarrollará el proceso de admisión escolar son establecidas cada año por el Ministerio de Educación, y se informan a través de los instrumentos y canales oficiales.

**Artículo 15°** LIMITACIONES AL PROCESO DE ADMISIÓN

Un/a estudiante que haya sido sancionado con la medida de expulsión o cancelación de matrícula, no podrá postular, o si lo hace no se le permitirá el reingreso al colegio hasta que hayan transcurrido, a lo menos, 3 años fuera de la Escuela Santa María de Marillac.

## TÍTULO V. DERECHOS Y RESPONSABILIDADES DE LOS Y LAS ESTUDIANTES

### Artículo 16º: Derechos de los y las Estudiantes

Este Reglamento Interno de Convivencia Escolar reconoce a los estudiantes del CEV los siguientes derechos:

- a) Cada estudiante es igual en su dignidad de persona. Por lo tanto, cada uno de ellos/as tienen derecho a ser respetados y valorados en su dignidad personal, reconociéndolos como Hijos de Dios.
- b) A convivir en un ambiente sereno, tolerante y en una convivencia que propicien las buenas relaciones y el buen trabajo comunitario. Ser escuchados por todos los integrantes del CEV, con el fin de exponer sus problemas, ideologías y/o puntos de vista, a través del conducto regular en forma clara y respetuosa.
- c) A conocer los principios que sostienen la vida del CEV, en el Proyecto Educativo Vicentino (PEV) y en el Reglamento Interno de Convivencia Escolar.
- d) A ser educado/a, trabajar y proyectarse responsablemente en su itinerario formativo, académico, psicosocial y espiritual, junto a quienes integran la comunidad educativa.
- e) A utilizar los recursos que el CEV dispone para su formación y desarrollo personal y familiar. Solicitar entrevista, ya sea con el Profesor Jefe, de Asignatura o cualquier profesional de la institución en una fecha y hora que éste determine, según su horario de atención; quienes guardarán la debida privacidad de la problemática tratada en ella
- f) A argumentar y decidir libremente sobre sus actos y al mismo tiempo a responsabilizarse de sus consecuencias. A conversar y ser acompañado por un educador, en los momentos en que se requiere, con la debida derivación en los casos que sea necesario, con los seguimientos pertinentes.
- g) A formarse en un ambiente que favorezca la cultura de la solidaridad, la entrega generosa por el más débil y el que sufre.
- h) A convivir en una comunidad, que educa para la paz, la justicia, la solidaridad, equidad, sobre la base de nuestros valores Vicentinos.
- i) Derecho a elegir a sus representantes y a ser elegido como parte del centro de estudiantes vicentinos o como delegado de curso. Además, tiene derecho de participar y ser representado en el Consejo escolar.
- j) A representar al CEV en distintas actividades, previa autorización del establecimiento y de su apoderado.
- k) Frente a una estudiante embarazada se facilitará lo necesario para que termine su año escolar hasta que su salud se lo permita, cumpliendo con las normativas exigidas por el Ministerio de Educación.
- l) Todo estudiante afectado con alguna enfermedad crónica podrá asistir regularmente a clases. Contará, además, con todas las facilidades que sean posibles otorgar de parte del CEV.
- m) A la educación, sin discriminación alguna basada en su orientación sexual

e identidad de género. (Orientaciones para la inclusión de personas LGBTI en el sistema educativo, Mineduc abril 2017)

### **Artículo 17°: Responsabilidades de los y las estudiantes**

Son Responsabilidades de los estudiantes:

- a) Respetar, valorar y cuidar a cada integrante del CEV, tanto física como psicológicamente. En ello, se descubre la posibilidad de crecer y proyectarse como una persona que vive en comunión con Dios y en comunidad.
- b) Conocer los principios y valores incluidos en el PEV y las disposiciones de una convivencia escolar de calidad.
- c) Promover el buen trato, el diálogo, el trabajo riguroso, sistemático, acorde a la edad, tiempos personales y cada una de las situaciones de aprendizaje que se den en el CEV y fuera de él.
- d) Representar a su CEV, con el respeto que merece toda institución educativa
- e) Procurar el buen trato con todas las personas, sea dentro como fuera de la institución.
- f) Cuidar el entorno natural, los bienes e instalaciones del CEV, así también, debe el mismo cuidado al estar fuera del establecimiento.
- g) No entorpecer el normal funcionamiento de la gestión del colegio, impedir la ejecución de las clases o el ingreso de los alumnos al colegio.
- h) Cumplir con las obligaciones y compromisos que cada asignatura requiere, manteniendo un comportamiento adecuado que favorezca el normal desarrollo de las clases y cualquier actividad programada por el CEV.
- i) Participar de manera activa y respetuosa de cada una de las actividades programadas por la institución, sean estas de índole académica, de formación personal o espiritual.
- j) En caso de emergencia, seguir los procedimientos de actuación establecidos en los protocolos del Plan Integral de Seguridad (PISE)
- k) Cuidar sus bienes personales. Los estudiantes no deberán traer especies de valor al establecimiento.
- l) Respetar y cuidar los lugares de oración y de encuentro con Jesús, manteniendo silencio y una actitud de recogimiento y respeto.
- m) Cuidar su presentación personal y usar su uniforme diariamente como se señala Anexo 13 del Reglamento Interno de Convivencia Escolar.
- n) Llegar puntualmente a clases y a cada una de las actividades propuestas por el CEV

## **TÍTULO VI: DERECHOS Y DEBERES DE LOS PADRES Y APODERADOS**

### **Párrafo 1° Normas Generales**

#### **Artículo 18°: Principios de Participación de los Padres y Apoderados:**

Los Padres y Apoderados aceptan el PEV y este Reglamento Interno de Convivencia Escolar, como los principios normativos que animan la vida y la gestión de nuestro CEV. (Según adhesión de participación en el PEV, Art. 7°.

Los padres y apoderados apoyan permanentemente a los estudiantes en la vivencia y cumplimiento de sus deberes y derechos, acompañándolos efectiva y afectivamente en su desarrollo integral.

### **Párrafo 2° Derechos y Deberes de los Padres y Apoderados**

#### **Artículo 19°: Contrato de Prestación de Servicios Educativos**

Sobre los derechos y deberes de los padres y apoderados, se establece el principio de acción, acompañamiento y testimonio en el trabajo educativo de nuestra comunidad. Cada uno de ellos se encuentra explicitado en el Contrato de prestación de servicios firmados y aceptados en el proceso de matrícula.

El centro educativo se **reserva el derecho de solicitar cambio de apoderado o prohibición de ingreso al centro educativo** cuando:

- a) El apoderado incurra en agresiones verbales, físicas u otras contra cualquier miembro de la comunidad educativa.
- b) El apoderado que a través de medios tecnológicos o de manera presencial o escrita levante falsos testimonio, noticias falsas o calumnias contra un miembro de la comunidad educativa o institución sostenedora.
- c) En aquellos casos en que los apoderados no concurren a las reuniones o citaciones a entrevistas, afectando de esta manera el normal desarrollo pedagógico de los estudiantes.

Para los casos de agresiones físicas, la dirección podrá recurrir a las instancias legales pertinentes para efectuar la denuncia que corresponda: Carabineros, Fiscalía, Policía de Investigaciones.

La medida será aplicada por el Director y el apoderado podrá reponer ante la misma instancia en el plazo de 5 días hábiles, entregándosele respuesta en el mismo plazo.

#### **Artículo 20°: Reuniones y entrevistas**

Los padres y apoderados tienen como responsabilidad asistir a reuniones de apoderados, entrevistas programadas por el profesor jefe, profesor de asignatura u otro profesional. Se considera falta grave la inasistencia sin justificación previa a las actividades programadas y citadas desde cualquiera de los estamentos responsables.

Todo adulto que posea la calidad de apoderado, tiene el derecho y el deber de solicitar y aceptar el acompañamiento de la comunidad, explicitado en las entrevistas y en los documentos escritos y firmados por ambas partes. En ellos, se proponen estrategias y metas a lograr, que permiten a cada estudiante una permanencia de calidad en esta comunidad, por lo tanto, el apoderado tiene el deber y la responsabilidad:

- a) Tienen el derecho de solicitar información que les permita conocer la situación académica y conductual de su pupilo.
- b) Debe firmar la Agenda Escolar, la documentación de matrícula, Informe de notas y todo documento que requiera su conocimiento y respaldo.
- c) Ante cualquier situación, ya sea académica, conductual o administrativa debe ser el apoderado quien asiste personalmente al CEV.
- d) Tiene la responsabilidad y deber de cumplir con los tratamientos indicados por los profesionales internos y/o externos al CEV, en los plazos establecidos y entregando documentación al especialista que lo solicita.
- e) Justificar personalmente o vía agenda la inasistencia a entrevista o reunión de apoderado, al profesional del CEV que lo haya requerido. En caso que la inasistencia no sea justificada podrá ser sancionado con las faltas contempladas en el artículo 43º de este manual. Verificar si corresponde al artículo que señala.

#### **Artículo 21º: Comunidad Educativa de Confesión Católica**

Los padres y apoderados reconocen en esta comunidad la inspiración católica y vicentina de sus principios y acción. En este sentido, cada uno de ellos está llamado a participar y ser actores activos en la educación de la fe y la formación espiritual de los estudiantes, en cada una de las actividades y celebraciones propuestas por el CEV

**Artículo 22º: Familia primera educadora y garante de derechos y deberes.** El hogar y la familia, son los primeros garantes de derechos y deberes de los estudiantes, por lo tanto, deben reforzar, acompañar y guiar en sus procesos de aprendizaje y responsabilidad, que son entregados en cada CEV, en consecuencia, las familias y los CEV deben formar una alianza para promover el desarrollo integral de cada uno de nuestros estudiantes.

#### **Artículo 23º: Participación de los Padres y Apoderados.**

El Centro de Padres y/o apoderados es una organización elegida para que los represente, participan del CEV animando la colaboración, e integración y vinculación de todas las familias, de manera activa y respetuosa en la toma de decisiones, en los espacios propicios para ellos.

## **TÍTULO VII: DERECHOS Y DEBERES DEL PERSONAL DOCENTE**

### **Artículo 24°: Derechos del Personal Docente**

Son derechos del personal docente de acuerdo al artículo 10 letra c) del DFL N°2 del año 2010 del Ministerio de Educación:

- a) Trabajar en un ambiente inclusivo y de respeto mutuo.
- b) Ser respetados en su integridad física, psicológica y moral, no pudiendo ser objeto de tratos vejatorios, degradantes, maltratos psicológicos o agresiones físicas por parte de cualquier miembro de la comunidad educativa.
- c) Proponer las iniciativas útiles para el progreso del establecimiento, en los términos previstos por la normativa interna, procurando disponer de los espacios adecuados para realizar en mejor forma su trabajo.
- d) Ser respetados en todos aquellos contenidos en los contratos individuales o instrumentos colectivos del trabajo, en el Reglamento Interno de Orden Higiene y Seguridad, además de los emanados por la Constitución y las leyes.

### **Artículo 25°: Deberes del Personal Docente**

Se asume los deberes del personal docente de acuerdo al artículo 10 letra c) del DFL N°2 del año 2010 del Ministerio de Educación.

Además

- a) Conocer, respetar, asumir y adherirse al PEV, haciéndolo realidad en su entorno.
- b) Ejercer la función docente en forma idónea y responsable.
- c) Orientar vocacionalmente a sus estudiantes.
- d) Actualizar sus conocimientos y evaluarse periódicamente.
- e) Investigar, exponer y enseñar los contenidos curriculares correspondientes a cada nivel educativo establecidos por las bases curriculares y los planes y programas de estudio de cada CEV
- f) Respetar tanto las normas del CEV establecidas en el Reglamento Interno de Orden, Higiene y Seguridad, como los derechos de los y las estudiantes.
- g) Tener un trato respetuoso y sin discriminación arbitraria con los estudiantes y demás miembros de la comunidad educativa del CEV
- h) Desarrollar un liderazgo cercano y empático, capaz de motivar y comprometer activamente a los /as estudiantes con su proceso de aprendizaje y las actividades de la institución según el PEV.
- i) Cumplir con las obligaciones que impone su contrato de trabajo.

## **TÍTULO VIII: DERECHOS Y DEBERES DE LOS ASISTENTES DE LA EDUCACIÓN**

### **Artículo 26°: Derechos de los Asistentes de la Educación**

Los asistentes de la educación tienen derecho de acuerdo al artículo 10 letra d) del DFL N°2 del año 2010 del Ministerio de Educación:

- a) Trabajar en un ambiente tolerante inclusivo, de respeto mutuo y a que se respete su integridad física y moral, no pudiendo ser objeto de tratos vejatorios o degradantes.
- b) Recibir un trato respetuoso de parte de los demás integrantes de la comunidad escolar.
- c) Proponer las iniciativas que estimen útiles para el progreso del establecimiento, en los términos previstos por la normativa interna.

### **Artículo 27°: Deberes de los Asistentes de la Educación**

Se asumen los deberes de los asistentes de la educación de acuerdo al artículo 10 letra d) del DFL N°2 del año 2010 del Ministerio de Educación.

Además:

- a) Conocer, respetar, asumir y adherirse al PEV haciéndolo realidad en su entorno.
- b) Ejercer su función en forma idónea y responsable
- c) Respetar las normas del establecimiento en que se desempeñan.
- d) Brindar un trato respetuoso a los demás miembros de la comunidad educativa
- e) Cumplir y respetar todas las normas del CEV estipuladas en el Reglamento Interno de Orden, Higiene y Seguridad.



## **TÍTULO IX: DERECHOS Y DEBERES DEL EQUIPO DIRECTIVO**

### **Artículo 28°: Derechos del Equipo Directivo.**

El equipo directivo tiene derecho a trabajar en un ambiente tolerante, inclusivo y de respeto mutuo. Los miembros de la comunidad educativa deben respetar la integridad física, psicológica y moral de los miembros del equipo directivo, no pudiendo ser objeto de tratos vejatorios, degradantes o maltratos de cualquier tipo.

### **Artículo 29°: Deberes del Equipo Directivo**

Son deberes del Equipo Directivo de acuerdo al artículo 10 letra e) del DFL N°2 del año 2010 del Ministerio de Educación:

- a) Liderar el CEV a su cargo, sobre la base de sus responsabilidades y propender a elevar la calidad de éstos.
- b) Desarrollarse profesionalmente.
- c) Promover en los docentes el desarrollo profesional necesario para el cumplimiento de sus metas educativas.
- d) Cumplir y respetar todas las normas del CEV estipuladas en el Reglamento Interno.
- e) Participar activamente en las acciones de promoción y crecimiento espiritual en el contexto vicentino.
- f) Promover y participar en las acciones de la Red Educativa Vicentina.

## TÍTULO X: PROCEDIMIENTOS DE ACOMPAÑAMIENTO

### Párrafo 1 - Normas para la Buena Convivencia

#### Artículo 30º: Aspectos formativos de la convivencia escolar

<b>ASPECTOS FORMATIVOS DE CONVIVENCIA ESCOLAR</b>
1.-Promover actitudes positivas y acciones que favorezcan el desarrollo normal de las clases o de cualquier actividad organizada por el CEV, tanto fuera como dentro de él. Valor que refuerza: responsabilidad y respeto.
2.-Relacionarse de manera respetuosa, cortés y adecuada en un clima fraterno, propiciando un ambiente inclusivo, conforme a nuestro PEV. Valores que refuerza: Caridad y respeto.
3.-Asistir y permanecer en actividad programada por el CEV, durante todo el horario correspondiente. Valores que refuerza: Respeto y responsabilidad.
4.-Cuidar su presentación personal y usar su uniforme diariamente en forma impecable y adecuada. Valores que refuerza: Humildad y sencillez
5.-Valorar y proteger el medio ambiente, integrando la convivencia humana en el ecosistema. Valores que refuerza: Renovación

## **Definiciones conceptuales.**

Para una mejor comprensión y aplicación del presente Reglamento de Convivencia Escolar, como de sus protocolos anexos, se tendrán presente los siguientes conceptos:

### **A. Reglamento.**

Es el instrumento elaborado por los miembros de la comunidad educativa, de conformidad a los valores de nuestro PEI, el que tiene por objeto permitir el ejercicio y cumplimiento efectivo, de los derechos y deberes de sus miembros, a través de sus relaciones, fijando en particular, normas de funcionamiento, de convivencia y otros procedimientos.

El Reglamento es un instrumento único, aun cuando esté compuesto por distintos manuales, protocolos o documentos.

### **B. Convivencia Escolar.**

De acuerdo a lo dispuesto en el artículo 16 A del DFL N° 2 de 2009 el Ministerio de Educación: “Se entenderá por buena convivencia escolar la coexistencia armónica de los miembros de la comunidad educativa, que supone una interrelación positiva entre ellos y permite el adecuado cumplimiento de los objetivos educativos en un clima que propicia el desarrollo integral de los estudiantes.”

### **C. Acoso; Maltrato escolar o bullying**

La Ley General de Educación (LGE) define el acoso o maltrato escolar como toda acción u omisión constitutiva de agresión u hostigamiento reiterado, realizada fuera o dentro del centro educacional por estudiantes que, en forma individual o colectiva, atenten en contra de otro estudiante, valiéndose para ello de una situación de superioridad o de indefensión del estudiante afectado, que provoque en este último, maltrato, humillación o fundado temor de verse expuesto a un mal de carácter grave, ya sea por medios tecnológicos o cualquier otro medio, tomando en cuenta su edad y condición.

Esta definición la hacemos nuestra, y revestirá especial gravedad si la violencia física o psicológica es cometida, por cualquier medio, en contra de un estudiante del establecimiento, por un adulto integrante de la comunidad educativa, ya sea que detente una posición de autoridad (Director, Profesor, Asistente de la Educación) u otro adulto que haga parte de la comunidad educativa.

Todos los adultos que integran la comunidad escolar, padres, madres, apoderados, profesionales y asistentes de la educación, como los equipos docentes y directivos de los centros educativos, deberán informar, conforme al Reglamento Interno del centro educacional, las situaciones de violencia física o psicológica, agresión u hostigamiento, de las que tomen conocimiento y afecten a cualquier estudiante del establecimiento.

Entendemos por maltrato escolar o bullying, a la forma reiterada o secuenciada de cualquier acción u omisión intencional, ya sea física o psicológica que daña la sana convivencia; sea esta realizada en forma escrita, verbal, gestual, a través de medios tecnológicos o cibernéticos o por medio de la utilización de las Tecnologías de la Información y Comunicación (TICs), en que participen a lo menos dos integrantes de la comunidad educativa, con independencia del lugar en que se cometa, cumpliéndose las condiciones siguientes:

- Provocar el temor razonable de sufrir un menoscabo considerable en su integridad física o psíquica, su vida privada, su honra, propiedad o en otros derechos fundamentales.

- Crear un ambiente escolar hostil, intimidatorio, humillante o abusivo.
- Dificultar o impedir de cualquier manera su desarrollo o desempeño académico, afectivo, moral, intelectual, espiritual o físico.

Además, algunas de las características a considerar para establecer la existencia de maltrato escolar o bullying son: la frecuencia (A lo largo del tiempo o un periodo determinado), la misma víctima, el mismo agresor, la premeditación, el daño causado, entre otras.

Las situaciones de conflicto ocasional o casual, aun pudiendo ser de diversa gravedad, no se consideran como maltrato sistemático o bullying – lo que no implica, en ningún caso, que serán desatendidas.

En este sentido no configuran maltrato escolar o acoso escolar o bullying los conceptos que analizaremos a continuación:

1. **Conflicto:** Situaciones en que dos o más personas entran en oposición o desacuerdo de intereses y/o posiciones incompatibles, donde las emociones y sentimientos juegan un rol importante. El conflicto debe diferenciarse de la agresividad y la violencia, comprendiendo además que un buen manejo de la situación conflictiva puede tener como resultado una instancia de aprendizaje y de fortaleza para las relaciones entre las personas involucradas. Por su parte, un conflicto mal abordado o que no es resuelto a tiempo puede derivar en situaciones de violencia.

Los conflictos, son inevitables y a veces impredecibles, surgen y se expresan de diferentes maneras y con distinta intensidad entre las personas.

2. **Agresividad:** Corresponde a comportamiento defensivo natural, como una forma de enfrentar situaciones de riesgo; es esperable en toda persona que se ve enfrentada a una amenaza que eventualmente podría afectar su integridad. La agresividad no implica, necesariamente, un hecho de violencia, pero cuando está mal canalizada o la persona no logra controlar sus impulsos, se puede convertir en una agresión o manifestarse en hechos de violencia.

3. **Violencia:** Se refiere al uso de la fuerza física o psicológica en contra de otra persona. La violencia se produce en el contexto de la interacción social y su origen puede tener múltiples causas.

Se entenderá que no configura maltrato escolar o bullying cuando se produzca:

- Un conflicto entre dos o más personas.
- Las peleas entre personas que están en igualdad de condiciones.
- La pelea ocasional que se dé entre dos o más personas.

## **Párrafo 2° - Registro de Observaciones.**

### **Artículo 31°: Observaciones en el libro de Clases.**

En el acompañamiento, la persona responsable tiene como norma básica dejar una evidencia o constancia de un hecho concreto y objetivo, buscando de evitar realizar algún tipo de juicio o valoración. Estas observaciones son:

- a. **Observaciones Positivas:** Corresponden a un hecho en que el/la estudiante manifiesta expresamente una conducta coherente con los valores del CEV ante sus pares, directivos, docentes, asistentes de la educación, apoderados. Las observaciones positivas pretenden estimular reconocer la manifestación de acciones ejemplares y serán registradas

por escrito en el libro de clases; Felicitación verbal o escrita por un profesor, área convivencia, o docente directivo.

**b. Observaciones Negativas:** Corresponden a un hecho en que el/la estudiante contradice con su comportamiento los objetivos, valores o principios básicos del CEV antes sus pares, directivos, docentes, asistentes de la educación, apoderados. Tienen como objetivo el consignar oportunamente y objetivamente comportamientos académicos o sociales que pudiera dañar al educando y su entorno y que puede perturbar su proceso de desarrollo personal, la cual se le informara a la estudiante y al apoderado cuando corresponda.

Tanto las observaciones positivas como las negativas deben ser registradas en el libro de clases.

## **TÍTULO XI: INCUMPLIMIENTO DE LAS NORMAS DE CONVIVENCIA ESCOLAR Y SU CLASIFICACIÓN.**

El no cumplimiento de las normas anteriormente indicadas se sancionará de acuerdo a la siguiente tabla:

Párrafo 1° - Faltas

### **Artículo 32°: Clasificación de Faltas:**

Las faltas se clasifican en faltas leves, graves, muy graves, gravísimas.

### **Artículo 33°: Faltas Leves:**

En orden de su gravedad, las observaciones negativas consideradas faltas leves, corresponden a todas las situaciones conductuales e infracciones menores que no alteren el orden ni la disciplina del curso o colegio.

Son faltas leves:

1. Usar vestuario y/o elementos que no corresponde al uniforme del Establecimiento.
2. Falta de incumplimiento de la normativa de presentación personal.
3. Corte de pelo, cabellos teñidos o peinados de fantasía.
4. No usar uniforme del Establecimiento, cuyo uso se encuentra previamente establecido en el presente Reglamento.
5. No poner atención o tener una actitud indiferente en clases.
6. Distraer a otros alumnos(as) en clases.
7. No portar su agenda de comunicaciones.
8. Ingerir alimentos de cualquier tipo en clases o actividades del centro educativo (actos cívicos, exposiciones, etc.)
9. Ensuciar pasillos, salas de clases y otras dependencias.
10. Usar buzo de educación física los días en que no corresponda.
11. Atrasos tanto al inicio como durante el desarrollo de la jornada escolar.

**Artículo 34:** Al incurrir el estudiante en una falta leve, el docente de asignatura y/o el (la) profesor(a) jefe y/o Coordinador de Convivencia Escolar, actuarán formativamente a través de un diálogo o conversación, para que se produzca una toma de conciencia y así evitar la reiteración de la falta, pudiéndose aplicar las siguientes medidas, dependiendo de los hechos concretos del caso:

1. Para las infracciones contenidas en los numero 1 a 3 del artículo 33 se aplicará la amonestación Verbal de carácter formativo.
2. Para las infracciones contenidas en los numero 4 a 8 del artículo 33 se aplicará la suscripción de compromiso escrito con el estudiante.
3. Para las infracciones contenidas en los numero 9 a 11 del artículo 33 se aplicará la Derivación a Inspección General.

**Artículo 35** Si la conducta persiste se aplicarán las siguientes medidas, en el orden establecido:

1. Para las infracciones contenidas en los numero 1 a 4 del artículo 33 se enviará una comunicación al apoderado a través de la agenda escolar.

2. Para las infracciones contenidas en los numero 5 a 9 del artículo 33 se citará al apoderado para tomar acuerdo con el estudiante a fin de enmendar y/o no repetir la falta, dejando registro de lo acordado en el libro de clases o instrumentos anexos a través de los cuales se gestione la convivencia escolar.
3. Para las infracciones contenidas en los numero 10 y 11 del artículo 33 se derivará a Orientación y/o Psicología.

### **Artículo 36°: Faltas Graves**

En orden a su gravedad, son aquellas que causan trastornos en el proceso educativo individual o colectivo, acciones destructivas, falta de respeto e incumplimiento grave de sus deberes escolares. Son faltas graves:

1. No justificar la ausencia o no presentación a clases, talleres, evaluaciones y trabajos.
2. Interrumpir o perturbar el desarrollo de clases con actos como: bulla, lanzar objetos, molestara compañeros(as), pasearse o no trabajar.
3. Realizar ventas de dulces u otros productos que no estén autorizados por parte de la Dirección.
4. Concurrir al establecimiento con cigarrillos, cigarrillos electrónicos o vaper
5. No presentar materiales y útiles necesarios para el cumplimiento de sus deberes escolares.
6. No cumplir con sus deberes escolares: tareas, lecciones, disertaciones o trabajos.
7. No respetar las normas de seguridad de las dependencias del centro educativo e ingresar a ellas sin autorización.
8. Manifestaciones amorosas con contacto físico entre estudiantes dentro y en el frontis de establecimiento.
9. Dormir en clases (Revisar su estado de salud).
10. Manipular elementos tecnológicos en la sala de clases: MP4, celulares, audífonos, cámaras, juegos, videos, etc, a menos que sea con fines educativos.
11. Acceder sin autorización a: Facebook, redes sociales, YouTube, etc., en la sala de computación u otro medio electrónico en horario de clases.
12. Decir groserías o utilizar un lenguaje soez.
13. Reincidencias de faltas leves de la misma falta (3 de la misma falta durante el año escolar).

**Artículo 37°:** Al incurrir el estudiante en una falta grave, el docente de asignatura y/o el(la) profesor(a) jefe y/o Coordinador de Convivencia Escolar, actuarán formativamente a través de un diálogo o conversación, para que se produzca una toma de conciencia y así evitar la reiteración de la falta, pudiendo aplicar las siguientes medidas:

1. Para las infracciones contenidas en los números 1 a 4 del artículo 36 se aplicará la Amonestación Verbal de carácter formativo.
2. Para las infracciones contenidas en los números 5 y 6 del artículo 36 se suscribirá un compromiso escrito con el estudiante.
3. Para las faltas contenidas en el número 10 del artículo 36, el profesor jefe o profesor de asignatura, podrán requisar el o los aparatos, haciendo entrega de estos al estudiante al final de la

clase, informando al apoderado a través de la agenda si lo considera necesario.

4. Para las infracciones contenidas en los números 7,8, 9 y 11 del 36 se citará al apoderado para establecer acuerdos con el estudiante a fin de enmendar y/o no repetir la falta, dejando registro de lo acordado en libro de clases o instrumentos anexos a través de los cuales se gestione la convivencia escolar.
5. Para las infracciones contenidas en los números 12 y13 del 36 se derivará a profesor o profesora jefe

**Artículo 38°:** Si la conducta persiste se aplicarán las siguientes medidas, en el orden establecido :

1. Para las infracciones contenidas en los números 1 a 9 del artículo 36 se derivará a profesor o profesora jefe.
2. Para las infracciones contenidas en los números 10 ,11 y 12 del artículo 36 se aplicará suspensión interna.

### **Artículo 39°: Faltas Muy Graves**

Serán consideradas faltas muy graves, la conducta reñida con la moral cristiana, el respeto y sana convivencia que atenten contra el Carisma Vicentino del CEV dentro o fuera cuando se encuentren en una actividad en representación del establecimiento. Así como también participar en actividades que interfieran en el normal desarrollo del quehacer educativo del CEV afectando negativamente la convivencia en una gran intensidad.

Son faltas muy graves:

1. No entregar, ocultar o destruir las comunicaciones y/o citaciones emanadas del colegio, a padres o apoderados.
2. No acatar normas y órdenes dadas por el personal del establecimiento: directivos, docentes, auxiliares, etc.
3. Desacato a la autoridad dentro y fuera de la sala de clase.
4. No ingresar a clases estando en el centro educativo o salir de la sala sin autorización.
5. Adoptar una actitud negativa o negarse a cumplir una evaluación estando presente.
6. Falta a la honestidad, obteniendo o dando información, antes, durante o después de la aplicación de un instrumento evaluativo; incluso mediante el uso de cualquier dispositivo electrónico.
7. Falsificar firmas y/o comunicaciones de los apoderados o de los miembros de la comunidad.
8. Prestar tareas y/o trabajo para que sean presentados por otros.
9. Presentar tareas y/o trabajos realizados por otros.
10. Ser irrespetuoso en actos cívicos, culturales, religiosos y/o con emblemas patrios.
11. Dar mal uso o dañar cualquier tipo de material, equipos o recursos que están al servicio del aprendizaje.
12. Salir del centro educativo antes del término de la jornada de clases, sin la autorización correspondiente.
13. Pelear al interior del Establecimiento o fuera de éste.
14. Proferir insultos o groserías, hacer gestos groseros o amenazantes u ofender a cualquier miembro de la comunidad educativa.
15. Fumar cigarrillos o cigarrillos electrónicos o vapors al interior del centro educativo, en el frontis del mismo o en cercanías mientras el estudiante este desarrollando actividades relacionadas con el establecimiento.



16. Hacer necesidades físicas de forma intencionada en lugares inapropiados.
17. Fugarse individual o colectivamente dentro del centro educativo (cimarra interna)
18. Inasistencia a clases, sin estar en su casa, cometiendo engaños a su apoderado o a funcionarios del centro educativo
19. Deteriorar materiales de funcionarios, o útiles escolares y pertenencias de otros compañeros
20. Poner en peligro la integridad propia y la de otros miembros de la comunidad, desobedeciendo las instrucciones en actividades académicas, extracurriculares y/o extra-programáticas.
21. Desacato de instrucciones en planes de evacuación
22. Manipular o activar sin la debida indicación, elementos de protección y prevención de siniestro, como, por ejemplo: Extintores, red húmeda, timbre, red eléctrica, etc.
23. Comportarse de manera incorrecta en la vía pública y/o en medios de Transporte, que tengan repercusiones para la comunidad educativa o que involucren a otros miembros de ésta tales como: peleas en grupo, consumo de alcohol o drogas, rayado o destrucción de bienes públicos o privados.
24. Acceder a material inadecuado como por ejemplo pornografía, violencia excesiva, etc, en la sala de computación, tablet, celular o cualquier otro medio electrónico o escrito en el centro educativo.
25. Destruir materiales o pertenencias de sus compañeros(as) y/o funcionarios(as).
26. Reincidencias en Faltas graves (3 de la misma falta durante el año escolar).

**Artículo 40°:** Al incurrir el estudiante en una falta muy grave, el Inspector General y/o el Coordinador de Convivencia Escolar, actuarán formativamente a través de un diálogo o conversación, para que se produzca una toma de conciencia y así evitar la reiteración de la falta. El establecimiento educativo podrá aplicar, las siguientes medidas según la gravedad de la falta:

<b>Infracción</b>	<b>Medida a aplicar</b>
Infracciones contenidas en el número 1 del artículo 39	Amonestación verbal de carácter formativo y citación de apoderado/a.
Infracciones contenidas en los números 2 y 3 del artículo 39	Suscripción de compromiso escrito con el estudiante y citación apoderado/a.
Infracciones contenidas en los números de 4 a 6 del artículo 39	Suspensión del estudiante por 1 hasta 2 días.
Infracciones contenidas en los números 7 y 8 del artículo 39	Realizar entrevista al estudiante y su apoderado/a con Profesor jefe, y/o Encargado (a) de Convivencia Escolar, tomándose acuerdos por escrito en hoja de vida del estudiante.
Infracciones contenidas en los números 9 y 10 del artículo 39	Amonestación Verbal de carácter formativo y Suscripción de compromiso escrito con el estudiante y citación de apoderado/a.
Infracciones contenidas en el número 11 del artículo 39	Suspensión del estudiante por 1 y hasta 2 días.
Infracciones contenidas en el número 12 a 14 del artículo 39	Suspensión del estudiante por 1 y hasta 4 días.
infracción contenida en el número 15 del artículo 39	Suspensión interna.
Infracciones contenidas en los	Suspensión del estudiante por 1 y hasta

números 16 al 18 del artículo 39	4 días.
Infracciones contenidas en el número 19 del artículo 39	Amonestación verbal con carácter formativo y citación apoderado/a.
Infracciones contenidas en el número 20 del artículo 39	Suspensión del estudiante por 1 y hasta 4 días.
Infracciones contenidas en el número 21 del artículo 39	Amonestación verbal con carácter formativo y/o citación apoderado/a.
Infracciones contenidas en los números 22 al 25 del artículo 39	Amonestación verbal con carácter formativo y/o Suspensión interna.
Infracciones contenidas en el número 26 del artículo 39	Derivación a convivencia escolar y de ser necesario derivación a profesional externo.

Las faltas graves deben quedar estipuladas en la hoja del libro de clases del estudiante.

**Artículo 41°:** Si la conducta persiste se aplicarán las siguientes medidas:

Infracción	Medida a aplicar
Infracciones contenidas en los números 1 al 3 del artículo 39	Suspensión del estudiante por 1 y hasta 4 días.
Infracciones contenidas en los números 4 al 6 del artículo 39	Suspensión del estudiante por 1 y hasta 4 días.
Infracciones	Suspensión

contenidas en los números 7 y 8 del artículo 39	interna y/o suspensión externa.
Infracciones contenidas en los números 9 y 10 del artículo 39	Suspensión del estudiante por 1 y hasta 4 días.
Infracciones contenidas en el número 11 del artículo 39	Condicionalidad Simple.
Infracciones contenidas en el número 12 al 14 del artículo 39	Condicionalidad Simple.
Infracciones contenidas en el número 15 del artículo 39	Suspensión del estudiante por 1 y hasta 4 días.
Infracciones contenidas en el número 16 al 18 del artículo 39	Condicionalidad simple
Infracciones contenidas en los números 13 al 26 del artículo 39	Condicionalidad extrema

## **Artículo 42: Faltas Gravísimas.**

Se entenderá con faltas gravísimas aquellas acciones que afectan la convivencia escolar, por parte de los estudiantes a cualquier miembro del CEV o de terceros que se encuentren en las dependencias del establecimiento que causen daño a la integridad física o psíquica tales como agresiones de carácter sexual, agresiones físicas que produzcan lesiones, uso, porte, posesión y tenencia de armas o artefactos incendiarios, así como también los actos que atenten contra la infraestructura esencial para la prestación del servicio educativo por parte del establecimiento.

Son faltas gravísimas

1. Amenazar y/o agredir gravemente, a cualquier miembro de la comunidad educativa ya sea de manera verbal, física o psicológica de forma presencial o a través de redes sociales.
2. Cyberbullying, Bullying, acoso o maltrato escolar a otros estudiantes que afecte gravemente la convivencia escolar o que vulnere el derecho a la honra.
3. Grabar, exhibir, transmitir o difundir por medios cibernéticos cualquier conducta de maltrato escolar y/o reñido con la moral o imágenes con la intención de producir menoscabo a cualquier integrante de la comunidad educativa.
4. Ejecutar acciones temerarias que provoquen destrozos, daños, peligro de la integridad física propia y/o de los otros miembros de la comunidad educativa.
5. Falsificar correos electrónicos de apoderados, profesores o algún miembro de la comunidad educativa.
6. Hackear las cuentas de trabajadores del establecimiento.
7. Crear o seguir cuentas de redes sociales que denigren o falten a la honra de cualquier miembro de la comunidad educativa.
8. Participar de actos vandálicos dentro o fuera del Establecimiento.
9. Portar cualquier tipo de armas, ya sean de fuego o no, objetos punzantes, cortantes o contundentes, ya sean genuinos o con apariencia de ser real, aun cuando se haya o no hecho uso de ellos.
10. Provocar, participar y/o encubrir riñas entre estudiantes tanto en el interior como en el exterior del centro educativo.
11. Destrozar el mobiliario o la infraestructura del centro educativo educacional.
12. Realizar conductas de exhibicionismo al interior del Establecimiento.
13. Alterar el contenido o dañar libros de clases, sistema computacional o cualquier otra documentación del Establecimiento.
14. Ingresar, portar, consumir o vender bebidas alcohólicas, drogas, estupefacientes, psicotrópicos, psicofármacos o cualquier otro ilícito. Encontrarse bajo sus efectos, ya sea al interior del centro educativo o en actividades organizadas, coordinadas, patrocinadas o supervisadas por este.
15. Hurtar o ser cómplices de sustracción de objetos, especies y/o dinero del centro educativo o de alguno(s) de sus integrantes.
16. Hechos de contenido sexual y que sean reñidos con la moral
17. Realizar acosos de connotación sexual por cualquier medio
18. Ataques o abusos de connotación sexual
19. Sustraer, adulterar y/o compartir claves de acceso de sistemas de gestión o seguridad del centro educativo.
20. Todo acto de violencia de género que resulte, o pueda tener como resultado un daño físico, sexual o psicológico para la mujer, inclusive las amenazas de tales actos, la coacción o la privación arbitraria de libertad, tanto si se producen en la vida pública como en la privada.
21. Reincidir en las faltas graves (3 de la misma falta durante el semestre)

**Artículo 43°:** Al incurrir el estudiante en una falta gravísima, el Coordinador de Convivencia Escolar, o Inspector General o el Director según corresponda, analizará la situación y decidirá las acciones a seguir, las que pueden ser dependiendo de los hechos concretos del caso:

1. Infracciones contenidas en el número 1, 9, 14, 18 y 20 del artículo 42 se puede aplicar la medida de Suspensión Indefinida.
2. Infracciones contenidas en el número 1, 9, 14, 18 y 20 del artículo 42 se puede aplicar la medida de Condicionalidad simple/extrema
3. Infracciones contenidas en el número 1, 9, 14, 18 y 20 del artículo 42 se puede aplicar la medida de Cancelación de Matrícula o Expulsión según el contexto del caso particular en consideración a las causales de atenuantes o agravantes contenidas en este Reglamento.
4. Para las infracciones señaladas en los números 2, 3, 16 y 17 del artículo 42 se aplicará la Suspensión del estudiante hasta por 5 días (Renovables por 5 días más) o condicionalidad simple o condicionalidad extrema.
5. Para las infracciones señaladas en el número 4 del artículo 42 se aplicará la Suspensión de 1 a 4 días.
6. Para las infracciones señaladas en los números 5, 6, 16 y 17 del artículo 42 se aplicará la Condicionalidad extrema o simple según cómo afecta a la comunidad.
7. Para las infracción señalada en los números 7, 8 y 15 del artículo 42 se aplicará Trabajo comunitario, medidas reparatorias, condicionalidad simple o condicionalidad extrema según el contexto del caso particular en consideración a las causales de atenuantes o agravantes contenidas en este Reglamento.
8. Para las infracción señalada en los números 10 y 11 del artículo 42 se aplicará Suspensión hasta por 5 días, medidas reparatorias, condicionalidad simple o condicionalidad extrema según el contexto del caso particular en consideración a las causales de atenuantes o agravantes contenidas en este Reglamento.
9. Para las infracción señalada en el número 12 del artículo 42 se aplicará Derivación a convivencia escolar, revisar antecedentes para la aplicación de condicionalidad simple.
10. Para las infracción señalada en los números 13, 19 y 21 del artículo 42 se aplicará la Condicionalidad extrema.

**Artículo 44°:** En aquellos casos en que exista reiteración en las conductas; o que una conducta afecte gravemente la convivencia escolar; o que exista peligro para la integridad física o psicológica de alguno de los miembros de la comunidad educativa, se aplicará la sanción de expulsión o no renovación de matrícula, según corresponda. En virtud de ello, se podrá atenuar la aplicación de procedimiento establecido en el artículo 57 en lo referido a haber señalado al padre, madre o apoderado los problemas de conducta; haber advertido de la posible aplicación de sanciones y haber implementado a favor del/la estudiante las medidas de apoyo pedagógico o psicosocial.

**Artículo 45°:** A aquellos estudiantes que hayan sido sancionados con la medida de condicionalidad simple o extrema y que por dicho motivo, hayan tenido que suscribir acuerdos de trabajo entre el estudiante/apoderado y el Colegio, se reconocerá la superación de las conductas, motivo por el cual, se revisará al término de cada semestre la situación y se podrá rebajar la medida de condicionalidad extrema a la simple o quedará sin condicionalidad. Lo anterior, quedará debidamente registrado en un documento de compromiso de condicionalidad, que deberá ser firmado por el/la estudiante y el apoderado.

#### **Artículo 46°: Tipos de Cartas de Sanción.**

Existen dos (2) tipos de cartas, a saber: **Carta de Compromiso y Carta de Condicionalidad**, con las que cada estudiante, familia, profesor Jefe, Encargado de convivencia o inspección general correspondiente firman y acuerdan en ella: las conductas y acciones por las que falta a los deberes, normas específicas, faltas graves, muy graves, gravísimas o reiteración de faltas a las normas específicas. Las cuales son:

**a.- Compromiso:** Dice del incumplimiento de las normas específicas y la reiteración de faltas de las mismas. En este documento firmado, se explicitan las faltas y los desafíos e indicadores a lograr. (Ver Anexo N° 1)

Una vez firmada la carta de compromiso, será el profesor jefe y Encargado de convivencia los responsables de evaluar la medida, una vez transcurrido el plazo de 3 meses desde la aplicación de esta.

**b.- Condicionalidad:** Es consecuencia del incumplimiento de los desafíos e indicadores informados en la Carta de Compromiso, como de la transgresión a lindado anteriormente. (Ver Anexo N°2) Es importante tener presente lo especificado en anexo 3: proceso de acompañamiento - debido proceso

#### **Artículo 47°: Consejos de acompañamiento.**

Cada estudiante será evaluado/a en los Consejos de acompañamiento realizados para ello, (estudio de casos). La programación de los consejos será al mismo tiempo, un referente de tiempo, para el logro de los desafíos especificados en cada carta.

#### **Artículo 48°: Firma de Cartas.**

Cada documento deberá ser firmado por el/a estudiante, el apoderado, el Encargado de Convivencia Escolar y el profesor jefe. No firmar el documento, por parte del/la estudiante o el apoderado, significa No respetar, ni estar de acuerdo con los procesos que la institución requiere para el crecimiento y maduración de los/as estudiantes, razón por la que se cuestionara su permanencia en el colegio, para el año siguiente.

### **TÍTULO XII: PROCESO DE ACOMPAÑAMIENTO Y RESOLUCIÓN CONSTRUCTIVA DE LOS CONFLICTOS**

#### **Artículo 49°: Objetivos del Acompañamiento.**

En consideración a cada estudiante, a sus procesos y ritmos personales de crecimiento y maduración, se establecen procesos de acompañamientos, con el fin de apoyar a los/las estudiantes que requieran de un esfuerzo más sistemático, para educar en logros concretos en beneficio del propio estudiante y de la comunidad:

**a)** Favorecer el encuentro personal con el/la estudiante y la familia, para conocer y apoyar el desarrollo integral de cada uno. Sistematizar en entrevistas personales, la evaluación, el control y la resolución de conflictos.

**b)** Realizar un trabajo en red, con equipos profesionales complementarios como: Psicopedagogía, psicología, orientador/a, asistente social, pastoral, fonoaudióloga/o y terapeuta ocupacional.

**c)** Establecer claridad, que todo acompañamiento consta de: estrategias de cambio, tiempo de logro y resolución de la problemática.

**Artículo 50°: Acompañantes y sus responsabilidades.**

Se establece que en el acompañamiento deben intervenir las siguientes personas:

<b>RESPONSABLE</b>	<b>ETAPA</b>
1. Profesor de aula	1. Primer responsable del curso. Debe registrar toda observación positiva o negativa en libro de clases. Como educador, debe mantener una actitud de apertura, atención, animación y acogida.
2. Profesor Jefe	2. Es el responsable del curso, registra en hojas de entrevista la/s situación y acuerdos. Acompaña y monitorea el proceso en general. Como educador, debe mantener una actitud de apertura y atención, animación y acogida
3. Inspector de ciclo o nivel.	3. Actúa frente a situaciones menores y contingentes. Da cuenta al Encargado de Convivencia y/o Inspector General
4. Inspector General	4. Actúa frente a situaciones que tienen impacto en la sana convivencia.
5. Coordinador de Convivencia.	5. Responsable de la gestión de la convivencia.
6. Orientador(a).	6. Acoge las derivaciones, realiza seguimiento personal y presenta los casos al equipo de acompañamiento y formación.
7. Especialistas.	8. Según sea la derivación sugerida y las necesidades del estudiante.



8.- Equipo de convivencia Escolar	8.- Itinerario de acompañamiento y su seguimiento
9. Director y Consejo Directivo.	9. Resolución, sanciona y determina finalmente

## **TÍTULO XIII. DEL PROCEDIMIENTO, MEDIDAS Y SANCIONES**

**Artículo 51°:** En nuestro centro educativo se entiende como disciplina un conjunto de normas que deben acatarse en pro de una convivencia respetuosa, que permita a los(as) estudiantes desarrollar actitudes que les permita insertarse positivamente en la vida escolar, familiar y social.

Cabe tener presente que las sanciones se encuentran reguladas cumpliendo con los principios de proporcionalidad y gradualidad, guardando estricta relación con la gravedad o reiteración de la falta.

**Artículo 52°:** En el centro educativo las prácticas formativas y la resolución constructiva de conflictos, tendrán preferencia sobre las acciones disciplinarias. Al elaborar y aplicar las sanciones se velará para que estas sean proporcionales a la falta cometida.

La misión educativa del establecimiento busca que los estudiantes comprendan la necesidad y el significado de las normas.

**Artículo 53° :** Para que los procedimientos sean claros y justos sin formarse un juicio en forma apresurada, se conocerán todas las versiones del o de las personas involucradas, considerando los hechos, contexto y circunstancias que rodearon la falta (agravantes y atenuantes). En todo procedimiento se deberá respetar el derecho del acusado a ser escuchado, presentar antecedentes y pruebas y realizar descargos en los plazos que se establezcan

Se llevará a cabo un justo y debido proceso, siendo escuchados los argumentos de los involucrados ante una presunta falta. Sin embargo, siempre que exista la posibilidad y la voluntad de las partes y teniendo como principio el conservar la armonía y las cordiales relaciones entre los miembros de la Comunidad, se buscará, como una medida legítima, la conciliación, de manera previa a cualquiera de los pasos protocolares, para así evitar profundizar en el daño a las relaciones humanas que pudiera resultar como fruto de la ejecución del proceso sancionatorio.

### **Artículo 54°: Procedimientos**

Se considerará: Presunción de inocencia.

Ningún estudiante será considerado culpable; y será el procedimiento de evaluación de faltas, el que determinará los grados de responsabilidad, si correspondiere, ya que todas las personas son inocentes hasta que se compruebe lo contrario.

Derecho a efectuar descargos y apelaciones El estudiante tiene derecho a:

1. Un proceso transparente y justo cuando se le hace responsable de una falta.
2. Conocer todas las acciones que se desarrollan para investigar el hecho.

3. Derecho a ser escuchado, a presentar antecedentes y pruebas y presentar descargos en los plazos establecidos en este Reglamento
4. Derecho a apelar o solicitar la reconsideración de la medida cuando lo considere necesario, dentro de los plazos estipulados.
5. Ser escuchado privilegiando el diálogo con y entre los implicados, ya que esto permitirá la oportunidad de reflexión y aprendizaje para el estudiante y el resto de la comunidad.

#### Reclamos:

Todo reclamo por conductas contrarias a la sana convivencia escolar deberá ser presentado en forma escrita y debidamente registrada en el Libro de reclamos, sugerencias y felicitaciones, debiéndose dar cuenta a algún miembro del equipo directivo, dentro de un plazo de 24 horas, a fin de que se dé inicio a la investigación y debido proceso.

Se deberá siempre resguardar la identidad del reclamante y no se podrá imponer una sanción disciplinaria en contra del denunciado basado únicamente en el mérito de su reclamo.

#### **Artículo 55°:** Procedimiento de descargos y apelaciones.

Los estudiantes o miembro de la comunidad que hayan sido denunciado deberán presentar sus descargos o versión de los hechos al momento de ser entrevistado por la persona encargada de llevarla investigación. Junto a ello, podrán presentar las pruebas o antecedentes que estime pertinente.

Para todas las medidas aplicadas, sean formativas, reparatorias, psicosociales ya sea dada la concurrencia de una falta leve o menos grave, el o la estudiante por sí mismo (a) o en conjunto con su padre, madre y/ o apoderado, puede apelar en forma escrita en un plazo de 1 día hábil contados desde la aplicación de la medida. La apelación deberá ser presentada ante el Profesor (a) Jefe. La notificación de la medida será a través del registro en la hoja de vida o carpetas o expedientes que sean utilizados para tales efectos. La apelación será resuelta en el plazo máximo de 1 día hábil

Para todas las medidas aplicadas, sean formativas, reparatorias, psicosociales y disciplinarias (suspensión en cualquiera de sus formas con excepción de la indefinida), ya sea dada la concurrencia de una se trate de una falta menos grave, grave o muy grave-gravísima el apoderado junto al estudiante deberá presentar su apelación por escrito en un plazo de 1 día hábil desde la notificación por escrito de la medida, aportando los antecedentes necesarios para su reconsideración. La apelación deberá ser presentada ante Encargada de Convivencia Escolar, quien dará a conocer la resolución definitiva en un plazo máximo de 3 días hábiles.

En el caso de la aplicación de la medida de condicionalidad simple o extrema o suspensión indefinida el apoderado junto al estudiante deberá presentar su apelación por escrito en un plazo de 3 días hábiles desde la notificación por escrito de la medida, aportando los antecedentes necesarios para su reconsideración. La apelación deberá ser presentada ante el o la Directora, quien dará a conocer la resolución definitiva en un plazo máximo de 5 días hábiles.

Ante las resoluciones que resuelvan las apelaciones no procederá recurso alguno

Respecto a la apelación de las medidas expulsión y cancelación de matrícula se debe estar a lo dispuesto en los artículos 56 y 57 siguientes.

**Artículo 56°:** La expulsión o cancelación de matrícula de un estudiante por problemas o faltas conductuales es considerado como una medida extrema, y se aplica en aquellos casos en que habiendo agotado todos los procedimientos exigidos por el Reglamento Interno de Convivencia del Establecimiento, el estudiante persiste en su mal comportamiento.

**Artículo 57°:** Aspectos previos al inicio del procedimiento de expulsión o de cancelación de matrícula:

- Previo al inicio del procedimiento de expulsión o de cancelación de matrícula, el Director deberá haber representado a los padres, madres o apoderado haber implementado, por sí o a través de un representante, lo siguiente: Señalar a los apoderados los problemas de conducta de su pupilo.
- Advertir de la posible aplicación de sanciones al estudiante y su apoderado.
- Implementar a favor del estudiante las medidas de apoyo pedagógico o psicosocial.
  - a. La expulsión o cancelación de matrícula será aplicada por el Director del centro educativo.
  - b. La decisión y sus fundamentos, serán notificada por escrito al estudiante afectado y a su apoderado, quienes podrán pedir por escrito la reconsideración de la medida dentro de 15 días de su notificación, ante la misma autoridad.
  - c. El Director resolverá la apelación previa consulta al Consejo de Profesores. El Consejo deberá pronunciarse por escrito, debiendo tener a la vista los informes técnicos psicosociales pertinentes y que se encuentren disponibles.
  - d. Cabe tener presente que previo a la aplicación de la sanción, el (la) estudiante y el apoderado tendrán derecho a efectuar todas las alegaciones y descargos que estime conveniente.

En aquellos casos en que se afecte gravemente la convivencia escolar, entendiéndose por ello, los actos cometidos que causen daño a la integridad física o psíquica de cualquiera de los integrantes de la comunidad educativa o de terceros que se encuentren en las dependencias de los establecimientos, tales como agresiones de carácter sexual, agresiones físicas que produzcan lesiones, uso, porte, posesión y tenencia de armas o artefactos incendiarios, así como también los actos que atenten contra la infraestructura esencial para la prestación del servicio educacional. El director deberá notificar la decisión de suspender al estudiante, junto a sus fundamentos, por escrito a la/el estudiante afectado y a su madre, padre o apoderada/o, según corresponda. El Colegio tendrá un plazo máximo de diez días hábiles para resolver, desde la respectiva notificación. Respecto a la decisión de la expulsión o cancelación de matrícula y sus fundamentos, podrán pedir la reconsideración de la medida dentro de cinco días de su notificación, ante la misma autoridad – el Director-, quien resolverá luego de consultar al Consejo de Profesores. La interposición de la referida reconsideración ampliará el plazo de suspensión de la/el estudiante hasta culminar su tramitación. Cabe señalar que la suspensión de la que trata el presente párrafo corresponde a las modificaciones legales introducidas por la ley conocida como Aula Segura.

Desde el día de la interposición de la apelación, se contará con un plazo de 10 días hábiles para citar al Consejo de Profesores, para que éste sesione y se notifique la resolución de la apelación.

Una vez la medida de expulsión o cancelación de matrícula esté ejecutoriada, el Establecimiento informará a la Superintendencia de Educación en el plazo de 5 días contados desde la aplicación de la medida

**En todo momento al aplicar las medidas de expulsión o cancelación de matrícula se respetarán los principios de proporcionalidad y no discriminación arbitraria, regulados en este Reglamento.**

**Artículo 58°: Se considerarán los siguientes criterios orientadores al momento de determinar la sanción a aplicar:**

- a) La edad, la etapa de desarrollo y madurez de las partes involucradas.
- b) La naturaleza, intensidad y extensión del daño causado.
- c) La naturaleza, intensidad y extensión de la agresión por factores como:
  - La pluralidad y grado de responsabilidad de los agresores o causantes;
  - El carácter vejatorio o humillante del maltrato o en su consecuencia;
  - Actuar en anonimato, con una identidad falsa u ocultando el rostro;
  - Haber obrado a solicitud de un tercero o bajo recompensa;
  - Agredir a un profesor o funcionario del centro educativo;
- d) El abuso de una posición superior, ya sea física, moral, de autoridad u otra;
- e) La discapacidad o indefensión del afectado.
- f) Vulneración del Derecho a la Honra en casos de maltrato y/o cyberbullying.

**Artículo 59°: Serán considerados atenuantes de la falta:**

- a) Reconocer inmediatamente la falta, estar arrepentido y aceptar las consecuencias de ésta.
- b) Inmadurez física, social y/o emocional del estudiante responsable de la falta, debidamente conocida y acreditada por especialistas.
- c) La inexistencia de faltas anteriores a la buena convivencia.
- d) Actuar en respuesta a una provocación y/o amenaza por parte de otros.
- e) Haber realizado, por iniciativa propia, acciones reparatorias a favor del estudiante afectado del centro educativo.

**Artículo 60°: Serán considerados agravantes de la falta:**

- a) Actuar con intencionalidad o premeditación.
- b) Inducir a otros a participar o cometer una falta.
- c) Abusar de una condición superior, física o cognitiva por sobre el afectado.
- d) Ocultar, tergiversar u omitir información durante alguna instancia de investigación de la falta.
- e) Inculpar a otro u otros por la falta propia cometida.
- f) Cometer la falta ocultando la identidad.
- g) No manifestar arrepentimiento.
- h) Comportamiento negativo anterior del responsable;
- i) Cometer la falta pese a la existencia de una mediación o acuerdos de mejoras de conductas

previas.

- j) Impactar negativamente en la Comunidad Escolar.

**Artículo 61°:** Se considerarán las siguientes medidas pedagógicas, reparatorias, de apoyo pedagógico psicosocial. Lo anterior, sin perjuicio de lo dispuesto en el artículo 61:

Las medidas de apoyo pedagógico o psicosocial pueden ser realizadas por: a. Profesor acompañante, asignatura y/o Educador Diferencial. b. Inspector General. c. Encargado de Convivencia Escolar. d. Psicólogo. En algunas ocasiones estas estrategias necesitan ser realizadas por equipos multidisciplinarios. En otras oportunidades deben ser solicitadas a instituciones externas al establecimiento como redes de apoyo, consultorios de salud, OPD u otros.

De esta manera, la finalidad de estas medidas son la búsqueda de soluciones a las problemáticas que impiden que un estudiante se desarrolle de forma integral. Con su aplicación se espera que el estudiante:

- a. Desarrolle el sentido de responsabilidad respecto de sus deberes.
- b. Aprenda a resolver conflictos de manera dialogante y pacífica.
- c. Reconozca las consecuencias de su actuación.
- d. Repare la situación generada.

Las medidas de apoyo pedagógico o psicosocial no son consideradas sanciones, por lo tanto, pueden ser aplicadas en su propio mérito o en forma complementaria a las sanciones.

Dentro de las medidas de apoyo pedagógico y/o psicosocial se encuentran:

- a) Diálogo personal y/o grupal pedagógico y correctivo: Consiste en un diálogo que busca hacer reflexionar al estudiante respecto de actitudes y/o acciones realizadas y que atenten contra la buena convivencia escolar. Procede cuando el estudiante manifiesta actitudes o conductas que perturban el ambiente de aprendizaje, las relaciones humanas o no respeta las normas establecidas.
- b) Citación de apoderados para su conocimiento y solicitud de trabajo en conjunto: Cuando la falta en que ha incurrido el estudiante requiere de un trabajo de apoyo en conjunto entre el establecimiento y su familia, se citará al apoderado con el objetivo de informar de las faltas cometidas por el estudiante, conocer los antecedentes que pueda aportar la familia y tomar acuerdos respecto de las medidas a favor del estudiante que deberán aplicarse tanto en su hogar como en el establecimiento.
- c) Medidas de reparación del daño causado: Cuando producto de la falta cometida por un estudiante, éste haya causado daño a otro miembro de la comunidad educativa, se le guiará para que luego del proceso de reflexión necesario realice acciones que busquen reparar el daño causado. De esta forma las medidas reparatorias consideran gestos y acciones que el estudiante responsable puede tener con la persona agredida y que acompañan el reconocimiento de haber infringido un daño. Estas acciones deben restituir el daño causado y surgir del diálogo, del acuerdo y de la toma de conciencia del daño ocasionado, no de una imposición externa, ya que perdería el carácter formativo. Las medidas de reparación pueden ir desde las disculpas privadas, públicas, la restitución de un bien, la devolución de un bien y otras, siempre manteniendo el principio de proporcionalidad con el daño causado. En la resolución, se deberá especificar las medidas de reparación adoptadas a favor del afectado, si hay mérito para ello, así como la forma en que se supervisará su efectivo cumplimiento.
- d) Servicios en beneficio de la comunidad: Cuando producto de la falta cometida por un estudiante, éste haya causado daño a la comunidad educativa, se le guiará para que luego del proceso de reflexión necesario realice acciones que busquen reparar el daño causado a través de su esfuerzo personal. Estas acciones deberán restituir el daño causado y surgir del diálogo, de acuerdo y de la toma de conciencia del daño ocasionado, no de una imposición externa, porque perderían el carácter formativo. Implican la prestación de un servicio a favor de la comunidad que ha sido dañada, manteniendo la proporcionalidad con el daño causado. Estos

servicios pueden consistir en ordenar o limpiar algún espacio del establecimiento como patios, pasillos, gimnasio, comedor de estudiantes, sala; mantener el jardín, ayudar en el recreo a cuidar a los estudiantes de menor edad, ordenar materiales en la biblioteca, laboratorios, ser ayudante de un profesor en la realización de una o más clases, según sus aptitudes, clasificar textos en biblioteca según su contenido, apoyar a estudiantes menores en sus tareas, entre otros.

- e) Toma de conciencia de los efectos causados por su conducta. Mediante la presentación de un ensayo a los integrantes de la comunidad educativa sobre el tema en cuestión.
- f) Talleres con estudiantes: Corresponde a acciones realizadas por el Equipo psicosocial o multidisciplinario del establecimiento, donde en forma grupal se traten temas que busquen enseñar a los estudiantes herramientas para enfrentar en forma adecuada situaciones que estén viviendo a nivel de curso y que puedan afectar la buena convivencia escolar. A modo ejemplar se pueden señalar en este sentido talleres para el abordaje pacífico de la resolución de conflictos, control de impulsos, tolerancia a la frustración, respeto a la diversidad, entre otros.
- g) Talleres con padres, madres y/o apoderados(as): Corresponde a acciones realizadas por el Equipo psicosocial o multidisciplinario del establecimiento, donde en forma grupal se traten temas que busquen enseñar a los padres, madres y/o apoderados(as) herramientas para apoyar y enseñar la buena convivencia escolar desde el hogar. A modo ejemplar se pueden señalar en este sentido talleres parentales para desarrollar en los estudiantes el respeto, responsabilidad, resolución pacífica de conflictos, autonomía, entre otros.
- h) Derivación al equipo psicosocial o multidisciplinario: Una vez aplicadas las medidas pedagógicas de diálogo, ya sea personal o grupal y citación a apoderados y existiendo aún una necesidad por parte del estudiante de apoyo, entonces los profesores acompañantes y/o de asignatura podrán derivar al estudiante para que sea apoyado por el Equipo psicosocial, quienes abordarán la situación del estudiante a partir de un diagnóstico y posterior plan de acción que contenga las gestiones que se estimen necesarias para apoyarle en su aprendizaje social. De esta formase espera que el estudiante adquiera herramientas que le permitan relacionarse con su entorno en base al respeto y aportando a la sana convivencia escolar.
- i) Derivación a redes de apoyo externas: Cuando corresponda, el equipo de convivencia escolar previa información a la Dirección, podrá derivar los antecedentes del estudiante a redes externas de apoyo, tales como oficinas comunales de protección de derechos (OPD), CESFAM, Tribunales de Familia, entre otros similares. Todas las derivaciones a redes externas serán monitoreadas desde el Equipo psicosocial a objeto de apoyar desde el entorno escolar las acciones que se estén aplicando a favor del estudiante.
- j) Solicitud a los padres, madres y/o apoderados(as) de atención de especialistas: Sin perjuicio de las propias acciones que el establecimiento esté en condiciones de realizar a favor del estudiante en forma interna y de aquellas que pueda solicitar a redes externas, estudiante y su apoderado. Esta medida solo podrá ser sugerida al apoderado quien determinará su aplicación.

Las presentes medidas podrán ser aplicadas para las faltas leves, menos graves, graves y muy graves.

**Artículo 62°:** En el caso de que proceda, se establecen como proceso de acompañamiento

El Centro Educativo, en la generalidad de los casos y en la medida de su capacidad, implementará un proceso de acompañamiento al estudiante a través de medidas como la conversación personal, el recordatorio del compromiso adquirido, la solicitud de reparar faltas o pedir disculpas, la entrevista con el apoderado, ejecución de acciones acordadas, pretendiéndose con ello un cambio positivo.



El proceso de acompañamiento se llevará a cabo de acuerdo a lo estipulado en el presente Reglamento.

#### **Artículo 63°:** Procedimiento de Investigación

Es una herramienta destinada a establecer los hechos que podrían constituir una infracción muy grave o gravísima.

El Procedimiento consta de los siguientes pasos:

- 1) El Encargado de Convivencia, o la persona a quien designe, efectuará la investigación y deberá tomar acta. El acta deberá ser firmada por estudiantes y apoderados si correspondiese. Sin perjuicio de ello si el o la entrevistada manifestara su intención de no desear firmar el acta, bastará la constancia del funcionario que efectuó la entrevista como constatación. Adicionalmente se remitirá por correo electrónico.  
El o la funcionaria que redacten el acta tendrán la calidad de ministro de fe, solo en aquello que se manifestó en la entrevista  
La Investigación se deberá desarrollar en un plazo no superior a los 7 días hábiles, escuchando principalmente a los estudiantes involucrados, tanto al afectado o víctima como al denunciado y otorgándoles la posibilidad de entregar su versión de los hechos, los descargos que estime pertinentes y de presentar las pruebas y antecedentes que estimen pertinentes.
- 2) Se resguardará que durante el periodo en que se desarrolle la investigación no exista divulgación de información que pueda afectar los derechos de las personas investigadas.
- 3) Se investiga la forma y alcances en que ocurrieron los hechos.
- 4) En el evento que se efectúen entrevistas individuales:
  1. Se tomará acta.
  2. El acta será leída, impresa y firmada, durante la entrevista, no pudiendo añadirse información adicional alguna una vez dada por finalizada la misma.
- 5) Se elaborará un informe que deberá ser emitido en un plazo no superior a los 3 días hábiles posteriores al término de la investigación y que deberá contener los siguientes elementos: lista de entrevistados, fecha, descripción de hechos, descargos y pruebas aportados por las partes involucradas, conclusiones de quienes realizan la investigación y sugerencias para proceder según reglamento de convivencia, considerando agravantes y atenuantes. Adjuntar todas las evidencias, actas originales, formatos de entrevistas y firmas de confidencialidad de quienes investigaron, así como de quienes fueron entrevistados.
- 6) La medida a aplicar se notificará dentro de 2 días hábiles contados desde la entrega del informe indicado en el número anterior.
- 7) Apelación o reconsideración de la medida en los plazos estipulados en el presente Reglamento. Quiénes realizan la investigación, tienen prohibición total de emitir comentario y/o juicio público de aquello que conocieron durante o después del proceso.

#### **Artículo 64°:** De las medidas pedagógicas, psicosociales y sanciones educativas.

Se detallan las medidas pedagógicas, psicosociales y sanciones educativas que eventualmente se aplicarán. El objetivo de ellas es dar una oportunidad al alumno(a) para que tomando conciencia de ella, tenga la oportunidad de rectificar su conducta. Cabe tener presente lo dispuesto en el artículo 61.

Las medidas y sanciones serán:

1. Derivación con el Coordinador de Convivencia Escolar.
2. Derivación a Orientación y/o Psicología.
3. Derivación profesional externa en caso que lo requiera.
4. Amonestación verbal.
5. Citación del apoderado
6. Firma de compromiso del estudiante.
7. Cambio de Curso.
8. Derivación al OPD.
9. Reducción de jornada
10. Suspensión, la cual puede ser de distintos tipos:

- Suspensión Interna del estudiante de la jornada de clases, con asistencia al centro educativo en la misma jornada debiendo desarrollar trabajos comunitarios, formativos o pedagógicos, permaneciendo en el centro educativo.
- Suspensión de clases por un día y un máximo de cinco días. La suspensión de clases puede realizarse hasta por cinco días hábiles en caso que la falta lo amerite. Este período se podrá prorrogar por 5 días más, en aquellos casos debidamente calificados.
- Suspensión de participar en actividades extra programáticas, ceremonias, eventos o cualquier otro acontecimiento de la comunidad escolar.
- Suspensión indefinida – asistencia a pruebas y exámenes: En forma excepcional se podrán aplicar medidas como suspensiones indefinidas, reducción de la jornada escolar o asistencia a sólo rendir evaluaciones si se acredita que existe un peligro real para la integridad física o psicológica de algún miembro de la comunidad educativa, lo que deberá ser debidamente acreditado. Esta medida podrá ser aplicada a todos los estudiantes del centro educativo, independiente del ciclo escolar en que se encuentren.

11. Condicionalidad Simple. Es una sanción comunicada por el Director, en forma escrita, al apoderado donde se le hace ver los problemas de conducta que ha tenido su pupilo y para los cuales requiere remediarles. Se revisa la mantención o levantamiento de la medida al finalizar cada semestre por parte del Consejo de Profesores.

12. Condicionalidad Extrema. Es una sanción comunicada por el Director, en forma escrita, al apoderado donde se le hace ver los problemas de conducta que ha tenido el pupilo, y que arriesga su continuidad en el centro educativo. En la carta se deben definir claramente las razones que ameritan la adopción de esta medida, los momentos en que se evaluarán los avances del estudiante respecto de los compromisos asumidos y una fecha cierta de levantamiento de la medida si la evaluación es positiva. La condicionalidad de matrícula siempre se revisa al final de cada semestre, independiente de la fecha en la cual se haya aplicado por parte del Consejo de Profesores.

13. Cancelación de matrícula para el año escolar siguiente.

Se aplicará en aquellos casos en que habiendo agotado todos los procedimientos exigidos por el Reglamento de Convivencia, el estudiante persista en problemas que afecten la convivencia escolar de acuerdo a lo dispuesto en artículos 45, 56 y 57.

14. Expulsión. Es una medida extrema, que se aplica si existe peligro real para la integridad física o psicológica de alguno de los miembros de la comunidad educativa, de acuerdo a lo dispuesto en artículos 45, 56 y 57.
15. Dependiendo de los hechos y estudiantes involucrados, el colegio podrá solicitar al Apoderado que su pupilo no sea enviado al establecimiento durante el periodo que dure la recopilación de antecedentes, no como una medida disciplinaria, sino como una forma de resguardar la integridad física y psicológica de los afectados
16. Sin perjuicio de lo anterior, los niños y niñas que cursen los niveles de educación parvularia no podrán ser objeto de sanciones por infracciones a la convivencia, sino que se adoptarán medidas pedagógicas o formativas orientadas a desarrollar progresivamente en éstos empatía para la resolución de conflictos y comprensión de normas.

### **TÍTULO XIII: DEL RECONOCIMIENTO A LOS INTEGRANTES DE LA COMUNIDAD ESCOLAR QUE DE FORMA ESPECIAL CONTRIBUYEN A LA BUENA CONVIVENCIA ESCOLAR**

**Artículo 65°:** Se destacará, periódicamente, a los integrantes de la comunidad educativa que contribuyan con sus acciones a fomentar la buena y sana convivencia escolar. Algunas de las formas de reconocimiento son:

- 1.- Carta de Felicitación al estudiante y su familia.
- 2.- Entrega de Diploma a los estudiantes “promotores de la sana convivencia”.
- 3.- Entrega de Diploma anual a estudiantes que durante todo el año mostraron conductas de promoción a la sana convivencia estudiante será destacado por “CONVIVENCIA”.

### **TÍTULO XIV: OTRAS SITUACIONES**

#### **Artículo 66°: Conducto regular del establecimiento**

Para canalizar las inquietudes, dudas y reclamos de cualquier miembro de la comunidad educativa, el CEV establece el siguiente conducto regular de acuerdo al ámbito requerido:

- **Ámbito Pedagógico:** Ante cualquiera de las situaciones referidas al proceso de enseñanza, evaluación o respecto de cuestiones curriculares, las instancias a las que se debe acudir son:

- a) Profesor/a de asignatura
- b) Profesor/a jefe/a
- c) Jefe/a de la Unidad Técnico Pedagógica
- d) Director/a del CEV

- **Ámbito de Convivencia Escolar:** Ante cualquier situación que afecte las relaciones interpersonales o la seguridad de un miembro de la comunidad, las instancias a las que se debe acudir son:

- a) Profesor/a Jefe/e y/o de asignatura
- b) Inspector/a de ciclo

- c) Inspector/a General y /o Encargado de Convivencia Escolar
- d) Director/a del CEV

**Artículo 67°: De la entrega de materiales, trabajos y almuerzos en horario de clases.**

Durante la jornada de trabajo, tanto Inspectoría como Portería, no están autorizados para recibir ningún tipo de útiles, tareas, materiales o almuerzos que el estudiante haya olvidado.

**Artículo 68°: Asistencia a clases y suspensión de clases.**

Para la promoción de un estudiante de nivel , se considera conjuntamente el logro de objetivos académicos y la asistencia, siendo facultad del director el promover con menos porcentaje de asistencia . La asistencia mínima es de un 85%. Se aclara que si un estudiante presenta licencias médicas, éstas no anulan las inasistencias, sólo la justifican.

Las inasistencias del estudiante deberán ser justificadas por el apoderado, a través de una comunicación escrita al retorno del estudiante al establecimiento, quien deberá presentarla personalmente en inspectoría. El incumplimiento de esta disposición obligará a citar al apoderado para dar cuenta de los días inasistentes.

Las inasistencias consecutivas por tres o más días, obligan al estudiante a reincorporarse al CEV acompañado por el apoderado para justificar los días ausentes, salvo que presente certificado médico o dental que acredite su ausencia. Si el estudiante presenta quince o más días de inasistencias consecutivas sin justificación ni avisos del apoderado, se enviará carta certificada informando de la situación de inasistencias. En esta se señalará que en un plazo máximo de 5 días hábiles deberá presentarse personalmente en el CEV para informar sobre los motivos de las inasistencias. Las inasistencias mantenidas en el tiempo constituyen una vulneración de derecho al estudiante, por lo cual se debe dar cuenta a los organismos pertinentes.

En cuanto a la suspensión de clases, esta se produce cuando el establecimiento educacional debe suspender clases o modificar alguna de las fechas establecidas en el calendario escolar por casos fortuitos o de fuerza mayor (condiciones de infraestructura, cortes de suministros básicos, catástrofes naturales u otra de similar naturaleza). En este caso, el Colegio se ajustará a las disposiciones establecidas por la SEREMI de acuerdo al calendario escolar vigente.

**Consideraciones Específicas de la Suspensión de Clases (por situaciones extraordinarias tales como corte de agua u otros eventos de la naturaleza, fuerza mayor o del colegio en particular).**

Cualquier suspensión de clases involucra que los alumnos no asistan al establecimiento educacional, ya sea un día completo o una parte de la jornada, lo cual implica modificar la estructura del año escolar. Por ello, el establecimiento educacional, debe informar al Departamento Provincial de Educación respectivo, dentro de las 48 horas siguientes a la ocurrencia del hecho, acompañando un plan de recuperación de clases, para efectos de dar cumplimiento a las cargas anuales

del respectivo plan de estudio o de acuerdo a las disposiciones que dicte el calendario escolar para la región. Una vez autorizada la suspensión, no debe ser informado dicho día como trabajado en el sistema de declaración de asistencias, a menos que la autoridad regional indique lo contrario. En cualquier caso, se actuará de acuerdo a lo dispuesto por la autoridad ministerial, ajustando el calendario o recuperación a lo indicado por el MINEDUC o la DEPROV correspondiente.

#### **Artículo 69°: Certificados o Licencias médicas.**

La presentación de documentación médica (certificados, licencias y/o comprobantes de atención) deberá presentadas en el lugar designado por cada CEV. Para su posterior reporte.

#### **Artículo 70°: Justificativos.**

Las inasistencias a pruebas o actividades de formación personal o espiritual deberán ser justificadas por el apoderado, con certificado médico, dentro de un Plazo de 48 horas.

#### **Del seguimiento de las inasistencias:**

En el caso que una o un estudiante se ausente injustificadamente por más de 20 días hábiles del centro educativo, se tomará contacto telefónico con padre, madre y/o apoderado responsable del o la estudiante a fin de conocer la situación que pudiese estar afectándolo (a).

De dicho procedimiento se dejará registro en hoja de vida del o la estudiante.

Si no fuere factible entablar contacto telefónico con alguno de los responsables legales, dentro del plazo de 10 días hábiles contados desde que se cumplieron los 20 días hábiles de ausencia injustificada del o la estudiante, o el o la encargada de convivencia escolar, o a quien haya designado, vía correo electrónico en caso de contar con el mismo o través de carta certificada, procederá a solicitar a padre, madre y/o apoderado responsable, los antecedentes que fundamenten la inasistencia del niño, niña o adolescente. En caso de no tener respuesta dentro de los 10 días hábiles siguientes, el o la encargada de convivencia escolar o a quien designe, deberá realizar una visita domiciliaria.

En aquellos casos en que se logre entablar contacto con el padre, madre y/o apoderado responsable y no entregue una justificación válida de ausencia del o la estudiante se activará protocolo de vulneración de derechos de estudiantes y se procederá a informar de los hechos a los Tribunales de Familia. En este caso no se podrá dar de baja al o la estudiante del registro de matrícula.

Sí como resultado de las gestiones el o la estudiante, así como su padre, madre y/o apoderado responsable resultan inubicables y/o no se conociera su paradero, el o la encargada de convivencia escolar o el personal a cargo de las diligencias deberá levantar un informe fundado que dé cuenta de dicha circunstancia, indicando el nombre del o la estudiante; el nombre de su padre, madre y/o apoderado; la gestión realizada; el medio de contacto utilizado y que deberá coincidir con los consignados en los registros del centro educativo; y en caso de visita domiciliaria, la fecha y hora en que fue realizada. Este informe deberá ser revisado y validado por la dirección y contar con los medios de verificación de las gestiones llevadas a cabo, los cuales, deben estar disponible por 3 años. Una vez cumplido con lo anterior, se puede proceder a dar de baja al estudiante en el registro de matrícula, lo que configura una situación excepcional y que se puede llevar a cabo siempre y cuando una o un estudiante se haya ausentado de clases de manera continua por un periodo de a lo menos 40 días hábiles.

Se deberá adjuntar al registro general de matrícula el informe ratificado por dirección.

**Artículo 71°: Inasistencia a evaluaciones.**

Los estudiantes que no rinden sus pruebas en las fechas indicadas, deberán someterse a los protocolos y normas que establece el reglamento de evaluación del CEV.

**Artículo 72°:** Los apoderados de aquellos estudiantes que por motivo de fuerza mayor no puedan permanecer la jornada completa de clases, podrán solicitar la reducción de jornada, previa presentación de documentos emitidos por el especialista (neurólogo, psicólogo, psiquiatra) que justifique y avale esta medida de carácter pedagógico.

**Artículo 73°: Retiros de estudiantes durante la jornada escolar de clases.** Los retiros durante la jornada escolar de clases deben ser realizados siempre por el apoderado, padre, madre o un familiar directo previamente informado a Inspectoría.

Todo retiro de un estudiante debe realizarse con la firma del adulto responsable en el libro de registro correspondiente, indicando el nombre completo, rut , motivo del retiro y deberá presentar su cédula de identidad, a fin de acreditar su personería. El Inspector/a General o encargado de Convivencia Escolar, es el último en autorizar el retiro de un estudiante. Toda otra situación de retiro, que no sigan los procedimientos indicados, queda bajo la responsabilidad de quienes impiden la formalidad planteada por el CEV. Los retiros no se pueden llevar a cabo en horarios de recreo.

**Artículo 74°: Giras o Viajes de Estudios**

Esta institución no promueve por razones de austeridad y solidaridad, las giras o viajes, para ningún curso o nivel. Por esta razón el CEV no autoriza salidas extendidas en periodos lectivos, ni la organización de salidas y/o giras en horas de

Consejo de Curso, ni en reuniones de apoderados. De este modo, el CEV no se hace responsable de las salidas organizadas por estudiantes y/o apoderados. Si a pesar de lo anterior se organiza una actividad por los apoderados, ésta debe ajustarse a los procedimientos y entrega de documentación que exige la respectiva SECREDUC.

Si a pesar de lo anterior se organiza una actividad sin la aprobación del establecimiento. Éste no asume obligación ni responsabilidad por las actividades de los apoderados.

### **Artículo 75°: Las salidas pedagógicas**

Las salidas pedagógicas son organizadas y ejecutadas por un profesor (es), que junto a sus estudiantes advierten una necesidad de aprendizaje, para sí mismos, como para el CEV. Estas salidas serán coordinadas por el profesor responsable, el encargado de UTP y deben ser autorizados por el Director (a) del CEV. Para esto se enviará una autorización oficial del colegio que debe ser

Firmada por el apoderado y enviada al profesor responsable de la salida. De no cumplirse la alumna o alumno solo podrá salir del colegio con un correo de autorización enviado a Inspectoría general.

**Artículo 76°:** Ante la ocurrencia de hechos que, por acción u omisión, sean constitutivos de delito y afecten a uno o a más miembros de la comunidad educativa (directivos, docentes, asistentes de la educación, padres y/o apoderados y estudiantes), se deberá denunciar ante Carabineros de Chile, Policía de Investigaciones, las Fiscalías del Ministerio Público o los tribunales competentes, dentro del plazo de 24 horas desde que se tome conocimiento del hecho, sin perjuicio de lo dispuesto en los artículos 175 letra e) y 176 del Código Procesal Penal.

Esta acción la debe llevar a cabo la persona que observa el delito, apoyado por el Encargado(a) de Convivencia Escolar o la Dirección del centro educativo.

**Artículo 77°:** El medio oficial de comunicación del establecimiento educacional y el apoderado será la agenda de comunicaciones. Sin perjuicio de ello, las notificaciones se harán por escrito, y podrán ser dirigidas al correo electrónico que indique el padre, madre o apoderado al momento de la matrícula del niño o niña.

**Artículo 78°:** Del Consejo de Profesores.

1. Todos los profesores del Colegio tienen la obligación de asistir con puntualidad a todos los consejos de profesores y reuniones técnicas que cite la Dirección o la Unidad Técnica Pedagógica.
2. El Consejo de Profesores se reunirá en forma bimensual, además de las reuniones extraordinarias que cite la Dirección.
3. Las reuniones técnicas de profesores se realizarán semanalmente, en día y horario que fije la Dirección del Establecimiento.
4. El Consejo de Profesores será presidido por el Director del establecimiento y en su ausencia por quien le secunde en el cargo, quien deberá guiar la sesión mediante una tabla de puntos a tratar.
5. Las reuniones técnicas serán dirigidas por el Jefe de la Unidad Técnico Pedagógica del Establecimiento, quien se basará en tabla de puntos o pauta de trabajo.
6. Tanto para el Consejo de Profesores como para la Reunión Técnica se elegirá de los mismos integrantes del consejo un(a) Secretario(a) para que levante acta de cada reunión y darle lectura en la reunión siguiente para su aprobación y análisis.

DE LA ORGANIZACIÓN Y FUNCIONAMIENTO:

1. El Consejo de Profesores será consultivo.
2. Cada integrante del Consejo de Profesores tiene derecho a voz y a voto dentro del Consejo y a exigir que su opinión quede explícitamente registrada en el acta cuando así lo considere, cautelando el correcto uso del lenguaje y el respeto hacia los demás.
3. El Consejo de Profesores podrá pronunciarse sobre situaciones de tipo técnico-



pedagógicas, las que en todo caso deben sujetarse a la legalidad vigente y a los reglamentos del Establecimiento. También podrá ser consultado respecto de materias disciplinarias de los alumnos y de tipo administrativas, según lo que indique la reglamentación interna y legal del país.

4. Toda situación en que se emita un pronunciamiento del Consejo de Profesores deberá ser aprobada por el 50% más 1 de los profesores presentes en el Consejo.

5. La asistencia, tanto al Consejo de Profesores como a las demás reuniones, debe quedar registrada con nombre y firma de cada integrante.

6. Las ausencias a reuniones deben ser justificadas debidamente ante la Dirección del Establecimiento, quien evaluará su pertinencia.

7. Las ausencias o atrasos injustificados ameritarán las sanciones establecidas en la legislación vigente del país.

#### **Artículo 79°:** Higiene, seguridad y cuidado del medioambiente

De la higiene del establecimiento educacional.

El establecimiento cuenta con personal asistente de la educación con dedicación exclusiva para la mantención del inmueble en buenas condiciones de orden y limpieza. Así también implementa anualmente medidas destinadas a evitar la entrada y/o eliminar la presencia de vectores y plagas.

De la seguridad y emergencia.

El acatamiento de las normas de seguridad deberá constituir una práctica permanente en el establecimiento educacional. En cada asignatura de aprendizaje se deberán enseñar y practicar las normas que rigen el uso de los diferentes implementos de práctica, el manejo adecuado y seguro de productos químicos, maquinarias y otros procedimientos. Con este objeto y con la asesoría de los organismos pertinentes, deberán instalarse en lugares visibles normas específicas de seguridad y emergencia. El establecimiento contará con un Plan Integral de Seguridad Escolar, con los protocolos de actuación correspondientes, siguiendo las orientaciones de los organismos pertinentes, de acuerdo a la realidad del establecimiento. Del cuidado del medio ambiente.

El uso racional de los recursos y el cuidado del medio ambiente deberá constituir una práctica permanente en el establecimiento educacional. En cada asignatura de aprendizaje se deberán utilizar recursos pedagógicos que promuevan prácticas sustentables como también iniciativas que fomenten el trabajo colaborativo con organizaciones públicas y privadas para difundir y ejecutar actividades cuyo objetivo sea el cuidado del medio ambiente.

#### **Artículo 80°.** De las regulaciones técnico- pedagógicas.

En la línea de la regulación formal y oficial de los procesos de aprendizaje-enseñanza, es relevante indicar que todos los procesos educativos que se desarrollan en el establecimiento, se realizan bajo la mirada de lo que está contenido y declarado en el PEI y PME, ambos documentos que constituyen la base de todo el trabajo académico e integral con nuestros estudiantes.

De este modo, las funciones técnico-pedagógicas son aquellas de carácter profesional de nivel superior que, sobre la base de una formación y experiencia docente específica para cada función, se ocupan respectivamente de los siguientes campos de apoyo o complemento de la docencia:

Supervisión Pedagógica. Práctica declarada e instalada en el establecimiento de manera oficial y formal, compartida y consensuada en espacios formales de reunión, como son Grupos Profesionales de Trabajo, Consejos Técnicos, Reuniones de Departamento y Reuniones de Coordinación. Todos los espacios señalados constituyen canales formales de información, toma de acuerdo y evaluación de procesos que se desarrollan en el

establecimiento. De este modo, la Supervisión Pedagógica resulta ser un espacio profesional para compartir y revisar las prácticas pedagógicas, principalmente de aula, con instrumentos conocidos, consensuados y procesos de retroalimentación cuyo foco y objetivo está en buscar la mejora continua de la acción docente y su impacto positivo en los aprendizajes de los estudiantes.

**Planificación Curricular.** Es la instancia donde se aborda la propuesta Ministerial a objeto de adecuar el trabajo conforme nuestro PEI, PME, sellos institucionales, entre otros. La Planificación Curricular es la metodología utilizada, propuesta por Dirección en conjunto con UTP, la que se traduce en las propuestas curriculares de planificación e cada docente.

**Investigación Pedagógica.** La investigación pedagógica recae en la Jefa de UTP. El objetivo en esta área es mantener al colegio actualizado en las principales experiencias de aprendizaje exitoso a nivel nacional e internacional, evaluando si su puesta en práctica en nuestro colegio es adecuada y generar valor al aprendizaje a los estudiantes.

**Perfeccionamiento Docente.** Es el espacio formal de trabajo de los docentes. Consiste en la búsqueda de espacios de mejoramiento pasa por la detección de las necesidades profesionales, instalándose como prioridad y ejecutando a partir de ella, calendarios de cursos, talleres, charlas o perfeccionamientos tendientes a entregar a los profesionales docentes más y mejores herramientas para el desarrollo de su trabajo con los estudiantes.

**Orientación Educacional y Vocacional.** Nuestro establecimiento educacional se propone como objetivo desarrollar y fortalecer en los estudiantes el eje gestión escolar, relacionado con técnicas y hábitos de estudios y el eje desarrollo personal, autoconocimiento, autoestima, afectividad y sexualidad y discernimiento vocacional, junto con fortalecer la toma de decisiones en el área académica. La Orientación Educacional y Vocacional, en el caso de los estudiantes que cursan los últimos años de la vida escolar recae en la orientación vocacional. Para ello, se desarrolla un proceso de asesoramiento a través de charlas, aplicación de test, ensayos PSU, ferias vocacionales, información de becas y créditos en la educación superior, asistencia a entidades de educación superior.

**Evaluación del aprendizaje:** La evaluación del aprendizaje está, en primer lugar, en manos de las/os profesoras/es de asignatura, así como también a cargo de los Jefes de Departamento y Jefe UTP con apoyo de la asesora en análisis de datos.

**Artículo 81°.** Cualquier situación no contemplada en este reglamento, y sus protocolos anexos, será resuelta por el Consejo Directivo, con previa consulta al Consejo Escolar.

## **NORMATIVA APLICABLE A LOS (AS) ESTUDIANTES DE EDUCACIÓN PARVULARIA**

Cabe señalar que lo dispuesto en el presente reglamento interno y sus protocolos anexos es plenamente aplicable a los (as) estudiantes de educación parvularia, teniendo en consideración, las excepciones previamente establecidas.

No obstante, dada la edad de los estudiantes de dicho nivel, se hace necesario regular las siguientes materias.

### **Medidas orientadas a garantizar la higiene en el nivel de Educación Parvularia**

En el contexto de garantizar la higiene, dentro del área de párvulos de nuestro colegio en los niveles de Pre kínder - kínder y con el fin de disminuir el impacto negativo de factores ambientales, previniendo propagación de gérmenes al interior de la sala de clases y espacios comunes del parvulario, se tomarán las siguientes medidas:

Es deber de educadora y asistente de párvulos:

- 1) Mantener una adecuada y permanente periodicidad en el de lavado de manos, teniendo como referencia "Indicaciones para la higiene de las manos" de la OMS. Deben determinar los tiempos apropiados y rutina diaria en el aula.
- 2) Tener precaución de la limpieza de las mesas, la cual se debe realizar con agua y alcohol.
- 3) Velar por la organización del espacio físico, antes y después de cada actividad verificando el orden, la higiene y seguridad.
- 4) Aplicar estrategias metodológicas para potenciar la formación de hábitos higiénicos, según el nivel de autonomía de los niños y niñas, con énfasis en el lavado de mano cada vez que se hace uso de baños, así también antes y después de ingerir alimentos.
- 5) Fomentar el uso progresivo de elementos de aseo personal (cepillo y pasta dental, peineta, jabón, etc.), de acuerdo con el grado de autonomía de los niños y niñas.
- 6) Selección eficiente de insumos necesarios para el aseo personal de los niños y las niñas, de acuerdo con la actividad higiénica y a las necesidades especiales de cada uno.
- 7) Ventilar sala de clases, abriendo puertas y ventanas 10 minutos antes del inicio de clases y a la salida de recreo de los alumnos. En época de verano enfatizar en las primeras horas del día, en época de invierno durante el mediodía.

El (la) coordinador(a) será el responsable de la supervisión de las acciones orientadas a garantizar medidas de higiene descrita en los puntos anteriores.

Dentro del establecimiento se realiza proceso de sanitización, desratización y fumigación dos veces por año, en épocas de vacaciones de verano y de invierno a cargo del área de administración del colegio.

Los mecanismos a través de los cuales, se realizará la revisión, modificación y/o actualización de las medidas, será en conjunto al proceso general de actualización del presente reglamento interno una vez al año.

### **Medidas orientadas a resguardar la salud en el parvulario**

Con el objeto de resguardar la salud e integridad de los párvulos, se aplicarán las siguientes medidas:

El establecimiento cuenta con un coordinador quien coordina distintas instancias de atención y monitoreo de actividades preventivas. Por tanto, nuestro colegio debe mantener una colaboración activa a los requerimientos que emanen de los servicios de salud correspondientes. Principalmente en adhesión a campañas de vacunación masiva, informativos de prevención de enfermedades estacionales, recomendaciones de autocuidado y diagnósticos tempranos.

Para tener una vida sana, es necesario desarrollar hábitos y medidas de higiene general y personal, por lo que dentro del curriculum se realizarán campañas de alimentación saludable con alumnos y padres, madres y/o apoderados, con el fin de instaurar hábitos alimenticios y promoción de actividades físicas.

Por otra parte, es fundamental la participación de la familia en actividades de promoción de actividades preventivas, manteniendo responsabilidad en la adhesión de los niños y

- 3) En la atención de enfermería del colegio:
- Se mantendrá registro de los alumnos que asisten a la enfermería.
  - Se informará a los apoderados cuando algún alumno reciba atención vía papeleta en la agenda y/o teléfono.
- 4) Los niños y niñas que se ausenten por enfermedad, deberán presentar a su ingreso certificado médico de alta, indicando las enfermedades, medicamentos, sus dosis y horarios. Toda dieta o medicamento que deba tomar el alumno debe ser informado a la coordinación, siendo necesario que el apoderado presente receta médica o documento a fin que señale dosis y horarios.
- 5) No podrán darse medicamentos a los alumnos a no ser que exista una autorización previa por parte de los apoderados. Se requiere la presentación de receta médica o documento a fin emitida por profesionales de la salud, el cual debe contener datos de niño o niña, nombre del medicamento, dosis, frecuencia y duración del tratamiento.

El procedimiento para el traslado de los niños y niñas a un centro de salud, en caso de ser necesarias, para atención oportuna así también en caso de accidentes. Se realizarán acciones contenidas en el protocolo de accidentes explícito en este mismo documento.

Medidas orientadas al cambio de ropa o pañales en el parvulario

El cambio de ropa de los niños y niñas se realizará en presencia de 2 funcionarios del Colegio.

**Medidas orientadas a las salidas pedagógicas de los niños y niñas del nivel parvulario.**

Serán aplicables los procedimientos establecidos en el protocolo específico, adaptadas a la realidad del nivel.

## **PROTOCOLO DE ACTUACIÓN Y DE RETENCIÓN Y APOYO PARA ALUMNAS EMBARAZADAS, MADRES Y PADRES ESTUDIANTES** Decreto Supremo N° 79

En Chile se encuentra garantizado el derecho de las alumnas embarazadas y madres a permanecer en sus respectivos establecimientos educacionales, sean estos públicos o privados, sean subvencionados o pagados, confesionales o no.

El embarazo y la maternidad en ningún caso constituirán impedimento para ingresar y permanecer en los establecimientos de educación de cualquier nivel, debiendo estos últimos otorgar las facilidades académicas y administrativas que permitan el cumplimiento de ambos objetivos. Las alumnas madres y embarazadas no podrán estar en contacto con materiales nocivos, ni verse expuestas a situaciones de riesgo durante su embarazo o período de lactancia

Las autoridades directivas, el personal del establecimiento y demás miembros de la comunidad educativa, deberán siempre mostrar en su trato, respeto por la condición de embarazo, maternidad o paternidad del estudiante, a objeto de resguardar el derecho de estudiar en un ambiente de aceptación y respeto mutuo. El incumplimiento de lo anterior, constituye una falta a la buena convivencia escolar.

No estarán obligados a cumplir con el porcentaje de 85% de asistencia a clases en aquellos casos que estén debidamente justificados.

Respecto al padre o madre que es apoderado:

- Los padres y/o apoderados en su rol, tienen la responsabilidad de informar al establecimiento mediante Profesor/a Jefe, que la o el estudiante se encuentra en esta condición.
- El/La Profesor/a Jefe tomará contacto con la familia de la/el estudiante. Se procurará máxima discreción. Ofrecerá explícitamente al/la estudiante y su familia el apoyo necesario, indicando medios de contacto y solicitud de entrevistas en caso de requerirlo.
- Se firmará con Inspectoría General un compromiso de acompañamiento al adolescente, que señale su consentimiento para que la o el alumno asista a los controles, exámenes médicos y otras instancias que demanden atención de salud, cuidado del embarazo y del hijo/a nacido, que indique la ausencia total o parcial del o la estudiante durante la jornada de clases.
- Notificar al Colegio situación de cambio de domicilio de su hijo o hija en condición de embarazo.
- Notificar al Colegio situación si el padre o madre adolescente en condición de embarazo, pasa a responsabilidad de tutela de otra persona.

Respecto al periodo de Embarazo:

- Dar a conocer los beneficios que entrega el Ministerio de Educación, para mantenerse en el sistema escolar.
- Informar de Becas de apoyo a la retención escolar (BARE): aporte económico otorgado por JUNAEB, que beneficia a estudiantes con riesgo de deserción escolar por su condición de embarazo, maternidad y paternidad.
- Dar a conocer el Programa JUNAEB de apoyo a la retención escolar de embarazadas, Madres y Padres; acompañamientos y orientaciones en lo académico, personal y familiar.
- Informar de Redes de Apoyo para estudiantes embarazadas, madres y padres adolescentes.
- Mantener por parte del cuerpo directivo, el personal del establecimiento y el resto de la comunidad educativa un trato respetuoso por la condición de embarazo, maternidad o paternidad
- La estudiante tiene derecho a adaptar su uniforme escolar a su condición de embarazo.
- Se establece que las alumnas embarazadas que no asistan a evaluación deben tomar contacto con los respectivos profesores y acordar una nueva fecha de rendición.
- Las alumnas embarazadas y madres adolescentes tendrán todo el resguardo del Colegio con el fin de asegurar que cumplan efectivamente con los aprendizajes y contenidos mínimos establecidos en los programas de Estudio.
- Las estudiantes embarazadas podrán participar de la asignatura de Educación Física, realizando actividades según recomendación médica o trabajos de investigación.
- La alumna podrá asistir al baño cuantas veces lo requiera su estado, previniendo el riesgo de alterar su estado de salud urinaria.
- Se facilitará a las alumnas embarazadas que pueda permanecer en biblioteca durante los recreos, para

así evitar accidentes.

- Si bien el estudiante contará con especial cuidado y atención por parte del personal educacional, deberá igualmente respetar el Reglamento de Convivencia Escolar. En caso de incumplimiento del mismo, será sancionada/o según el protocolo establecido para estudiantes regulares — previo análisis del caso, considerando los antecedentes del mismo, y evaluando junto con el estudiante afectado si la condición de embarazo o paternidad está relacionada o no con el incumplimiento de la falta en cuestión.
- Derecho de la estudiante a no ser expuesta a un ambiente con materiales nocivos o verse expuesta a situaciones de riesgo

Respecto al periodo de Maternidad y Paternidad:

- La madre adolescente junto al apoderado(a) y el establecimiento ajustan el horario de alimentación del hijo o hija, según cual fuere su situación personal, el que no considera los tiempos de traslado. Este horario debe ser comunicado formalmente al Director durante la primera semana de reintegrarse a clases.
- Para realizar el amamantamiento, se permite a la madre adolescente la salida del establecimiento en el horario predeterminado para acudir a su hogar o sala cuna.  
Cuando el hijo/a menor de un año, presente alguna enfermedad que necesite de su cuidado específico, según conste en un certificado médico emitido por el médico tratante, se darán las facilidades pertinentes para que la madre o padre adolescente asistan a su hijo enfermo.

**PROTOCOLO ACOSO O MALTRATO ESCOLAR ENTRE ESTUDIANTES Y ENTRE PERSONA QUE DETENTE UNA POSICIÓN DE PODER Y UN ESTUDIANTE Y DEMÁS MIEMBROS DE LA COMUNIDAD EDUCATIVA**

En el establecimiento se establece el siguiente protocolo ante la concurrencia de un posible acoso y maltrato escolar o bullying, ya sea entre estudiantes y/o entre personas que detenten una posición de poder y un (a) estudiante (s) o un caso de agresión de un estudiante a un funcionario.

El presente protocolo se podrá aplicar por denuncia efectuada por cualquier miembro de la comunidad educativa o de oficio por el establecimiento educacional

Ocurrido o conocido al interior o fuera del establecimiento educacional una situación de violencia escolar, ya sea en términos físicos, psicológicos, cibernéticos, acoso, bullying, matonaje, hostigamiento u otros, entre cualquiera de los miembros de la comunidad educativa, se deberá proceder de la siguiente manera:

- 1) La Comunicación de la situación de acoso o maltrato: La denuncia de cualquier hecho de maltrato o acoso escolar deberá ser presentada en forma escrita al Encargado de Convivencia Escolar o Director del centro educativo, a través del libro registro de propuestas, sugerencias y reclamos o utilizando el Formulario Atención a la comunidad. Posteriormente, en una entrevista, el Encargado de Convivencia o a quien éste designe atenderá a quienes hayan efectuado la denuncia. Este procedimiento será facultativo y tiene por objetivo:
  - a) Conocer en detalle los antecedentes sobre el hecho.
  - b) Registrar la información entregada.
  - c) Informar sobre el procedimiento y plazos que se aplicarán.
  - d) Levantar un acta con la información relevante y acuerdos si los hubiere, que será firmada por los comparecientes.

Posteriormente al proceso antes señalado se podrá citar a los padres de la víctima (s) y victimario (s) para explicar la situación ocurrida.

Si la situación se refiere al caso de algún estudiante que haya sido víctima de maltrato por algún profesional de la educación o funcionario, cualquiera sea la posición que ostente en el centro educativo, se realizará un acompañamiento temporal por otro funcionario del establecimiento. El Colegio velará para que el estudiante este siempre acompañado de un adulto frente al eventual agresor.

En el caso que el involucrado sea el encargado de convivencia escolar, el afectado podrá concurrir al director del establecimiento, quien llevará a efecto la aplicación del protocolo.

El encargado de convivencia o quien lo reemplace analizará los antecedentes a fin de iniciar etapa de investigación.

Esta situación podrá ser informada por el afectado, sus padres o cualquier miembro de la comunidad escolar que sea testigo.

- 2) Etapa de Investigación: La etapa de investigación debe:
  - i. Ser realizada en un plazo de 6 días hábiles, prorrogables por el mismo período en el evento de que los hechos lo ameriten, contados desde el día en que se realiza la denuncia.
  - ii. Permitir al encargado de convivencia o a quien éste designe conocer la versión de los distintos actores involucrados, así como recabar antecedentes que permitan respaldar los hechos y dar oportunidad a todos de ser debidamente escuchados.

Las actividades que se podrán considerar son las siguientes:

- a) Entrevista grupal con los actores involucrados (víctimas y supuestos agresores), cuando corresponda de acuerdo a los hechos.
- b) Reunión con los apoderados (víctimas y supuestos agresores), cuando corresponda de acuerdo a los hechos.
- c) Entrevista a él o los profesores jefes, y otros si corresponde de acuerdo a los hechos. Entrevista con otros actores de la comunidad escolar que pudieran aportar antecedentes a la investigación, cuando corresponda de acuerdo a los hechos.
- d) Entrevista con otros actores de la comunidad escolar que pudieran aportar antecedentes a la investigación, cuando corresponda de acuerdo a los hechos.
- e) Recabar y resguardar las evidencias que pudieran existir, relacionadas con el hecho que se denuncia, las cuales podrán ser utilizadas durante la investigación como medios de prueba y análisis con los actores involucrados.
- f) En el caso de que el presunto agresor sea el profesor/a jefe y/o de asignatura, el encargado de convivencia escolar y/o algún miembro del equipo directivo acompañará al aludido en las clases que imparte con el propósito de resguardar a la presunta víctima, mientras dure el proceso de investigación.
- g) En el caso de que el presunto agresor sea un funcionario del centro educativo, éste podrá ser separado de sus funciones, destinándolo a otras funciones en el establecimiento educacional, mientras dure el proceso y de acuerdo a la gravedad de los hechos hasta la resolución del conflicto donde se aplicarán las medidas reparatorias pertinentes.

Una vez concluido el proceso de investigación, el profesional a cargo de llevar a cabo la investigación tendrá un plazo de 3 días hábiles para elaborar un informe, el que deberá ser puesto en conocimiento del estudiante y padres, madre o apoderado junto a la decisión adoptada. Luego, en caso que corresponda, se procederá a aplicar las siguiente medidas pedagógicas, psicosociales y sanciones educativas:

- i. Derivación con el encargado de convivencia escolar.
- ii. Derivación a orientación y/o psicología.
- iii. Derivación profesional externa en caso que lo requiera.
- iv. Amonestación verbal.
- v. Citación del apoderado
- vi. Firma de compromiso del estudiante.
- vii. Cambio de curso.
- viii. Derivación al OPD.
- ix. Reducción de jornada
- x. Suspensión, la cual puede ser de distintos tipos:
  - a) Suspensión interna del estudiante de la jornada de clases
  - b) Suspensión de clases por un día y un máximo de tres días.
  - c) Suspensión de participar en actividades extra programáticas, ceremonias, eventos o cualquier otro acontecimiento de la comunidad escolar.
  - d) Suspensión indefinida
- xi. Condicionalidad simple.
- xii. Condicionalidad extrema.
- xiii. Cancelación de matrícula para el año escolar siguiente.
- xiv. Expulsión.

En caso que corresponda se aplicarán las medidas pedagógicas, reparatorias, de apoyo pedagógico o psicosocial, señaladas en el artículo 61 del Reglamento Interno.

Si el agresor es un padre, madre y/o apoderado se aplicarán las medidas contempladas en el artículo 19 del Reglamento Interno y se impedirá compartir espacios comunes con el estudiante afectado. Sin perjuicio de lo anterior, el Director/a, deberá derivar los antecedentes a instituciones externas, tales como OPD, Carabineros de Chile, PDI, Fiscalía y /o Tribunales de Familias. Lo anterior, sí los hechos específicos del caso así lo ameritan, dentro del plazo de 24 horas desde que se tome conocimiento del hecho, conforme a lo establecido en el artículo 76 del Reglamento.



En el caso que se determine como responsable a un funcionario del establecimiento se procederá a aplicar la sanción de acuerdo a lo dispuesto en el código del trabajo y/o estatuto docente.

En el caso que los conflictos se produzcan entre apoderados; o entre funcionarios y apoderados de nuestra comunidad se procederá de la siguiente manera:

1. La situación de conflicto deberá ser comunicada por cualquier miembro de la comunidad educativa al/la Encargado/a de Convivencia Escolar, quien determinará si existe la posibilidad de llegar a una pronta solución a través de una instancia de mediación, actuando de forma inmediata. En aquellos casos que no se pueda contactar a la Coordinadora de Convivencia Escolar se deberá contactar al/la Director/a.
2. Encargado/a de Convivencia Escolar, en el evento que no pueda dar una pronta solución a la problemática procederá a recabar la mayor cantidad de antecedentes posibles. El plazo de la investigación no podrá ser superior a 6 días hábiles contados desde la denuncia
3. Encargado/a de Convivencia Escolar solicitará la intervención de la Dirección Regional de la Superintendencia de Educación, institución que deberá determinar las necesidades y la manera más efectiva para solucionar los conflictos.
4. En el evento que las circunstancias así lo ameriten se llevará a efecto la medida de cambio de apoderado a aplicar la sanción de acuerdo a lo dispuesto en el código del trabajo y/o estatuto docente.

A objeto de resguardar la integridad física y psíquica de los estudiantes, el establecimiento adoptará las siguientes medidas resguardo (apoyo psicológico y psicosocial):

**Diálogo personal y/o grupal pedagógico y correctivo:** Consiste en un diálogo que busca hacer reflexionar al estudiante respecto de actitudes y/o acciones realizadas y que atenten contra la buena convivencia escolar. Procede cuando el estudiante manifiesta actitudes o conductas que perturban el ambiente de aprendizaje, las relaciones humanas o no respeta las normas establecidas.

**Citación de apoderados para su conocimiento y solicitud de trabajo en conjunto:** Cuando la falta en que ha incurrido el estudiante requiere de un trabajo de apoyo en conjunto entre el establecimiento y su familia, se citará al apoderado con el objetivo de informar de las faltas cometidas por el estudiante, conocer los antecedentes que pueda aportar la familia y tomar acuerdos respecto de las medidas a favor del estudiante que deberán aplicarse tanto en su hogar como en el establecimiento.

**Medidas de reparación del daño causado:** Cuando producto de la falta cometida por un estudiante, éste haya causado daño a otro miembro de la comunidad educativa, se le guiará para que luego del proceso de reflexión necesario realice acciones que busquen reparar el daño causado. De esta forma las medidas reparatorias consideran gestos y acciones que el estudiante responsable puede tener con la persona agredida y que acompañan el reconocimiento de haber infringido un daño. Estas acciones deben restituir el daño causado y surgir del diálogo, del acuerdo y de la toma de conciencia del daño ocasionado, no de una imposición externa, ya que perdería el carácter formativo. Las medidas de reparación pueden ir desde las disculpas privadas, públicas, la restitución de un bien, la devolución de un bien y otras, siempre manteniendo el principio de proporcionalidad con el daño causado. En la resolución, se deberá especificar las medidas de reparación adoptadas a favor del afectado, si hay mérito para ello, así como la forma en que se supervisará su efectivo cumplimiento.

- i. **Servicios en beneficio de la comunidad:** Cuando producto de la falta cometida por un estudiante, éste haya causado daño a la comunidad educativa, se le guiará para que luego del proceso de reflexión necesario realice acciones que busquen reparar el daño causado a través de su esfuerzo personal.

Estas acciones deberán restituir el daño causado y surgir del diálogo, del acuerdo y de la toma de conciencia del daño ocasionado, no de una imposición externa, porque perderían el carácter formativo. Implican la prestación de un servicio a favor de la comunidad que ha sido dañada, manteniendo la proporcionalidad con el daño causado. Estos servicios pueden consistir en ordenar o limpiar algún espacio del establecimiento como patios, pasillos, gimnasio, comedor de estudiantes, sala; mantener el jardín, ayudar en el recreo a cuidar a los estudiantes de menor edad, ordenar materiales en la biblioteca, laboratorios, ser ayudante de un profesor en la realización de una o más clases, según sus aptitudes, clasificar textos en biblioteca según su contenido, apoyar a estudiantes menores en sus tareas, entre otros.

- ii. Toma de conciencia de los efectos causados por su conducta. Mediante la presentación de un ensayo a los integrantes de la comunidad educativa sobre el tema en cuestión.
- iii. Talleres con estudiantes: Corresponde a acciones realizadas por el Equipo psicosocial o multidisciplinario del establecimiento, donde en forma grupal se traten temas que busquen enseñar a los estudiantes herramientas para enfrentar en forma adecuada situaciones que estén viviendo a nivel de curso y que puedan afectar la buena convivencia escolar. A modo ejemplar se pueden señalar en este sentido talleres para el abordaje pacífico de la resolución de conflictos, control de impulsos, tolerancia a la frustración, respeto a la diversidad, entre otros.
- iv. Talleres con padres, madres y/o apoderados(as): Corresponde a acciones realizadas por el Equipo psicosocial o multidisciplinario del establecimiento, donde en forma grupal se traten temas que busquen enseñar a los padres, madres y/o apoderados(as) herramientas para apoyar y enseñar la buena convivencia escolar desde el hogar. A modo ejemplar se pueden señalar en este sentido talleres parentales para desarrollar en los estudiantes el respeto, responsabilidad, resolución pacífica de conflictos, autonomía, entre otros.
- v. Derivación al equipo psicosocial o multidisciplinario: Una vez aplicadas las medidas pedagógicas de diálogo, ya sea personal o grupal y citación a apoderados y existiendo aún una necesidad por parte del estudiante de apoyo, entonces los profesores acompañantes y/o de asignatura podrán derivar al estudiante para que sea apoyado por el Equipo psicosocial, quienes abordarán la situación del estudiante a partir de un diagnóstico y posterior plan de acción que contenga las gestiones que se estimen necesarias para apoyarle en su aprendizaje social. De esta forma se espera que el estudiante adquiera herramientas que le permitan relacionarse con su entorno en base al respeto y aportando a la sana convivencia escolar.
- vi. Derivación a redes de apoyo externas: Cuando corresponda, el equipo de convivencia escolar previa información a la Dirección, podrá derivar los antecedentes del estudiante a redes externas de apoyo, tales como oficinas comunales de protección de derechos (OPD), CESFAM, entre otros similares. Todas las derivaciones a redes externas serán monitoreadas desde el Equipo psicosocial a objeto de apoyar desde el entorno escolar las acciones que se estén aplicando a favor del estudiante. Solicitud a los padres, madres y/o apoderados(as) de atención de especialistas: Sin perjuicio de las propias acciones que el establecimiento esté en condiciones de realizar a favor del estudiante en forma interna y de aquellas que pueda solicitar a redes externas, estudiante y su apoderado.
- vii. Proporcionar a través de los profesionales idóneos del Colegio contención emocional a los/as involucrados/as.
- viii. Se podrá, dependiendo la gravedad del caso, reubicar a él/la estudiante agresor/a o del agredido/a en aquellos casos en que el/la apoderado/a lo solicite.
- ix. En la adopción de todas las medidas se regulará siempre la privacidad de los/las involucrados/as, especialmente, de él/la afectado/a.

#### **Disposiciones comunes para los casos :**

En consideración al miembro de la comunidad educativa afectado, la Encargada de Convivencia escolar junto a

la Dirección del Colegio, podrán adoptar las siguientes medidas de resguardo:

- i. Derivación a profesionales internos o externos para evaluación y/o intervención de carácter psicológico, psicopedagógico, médico u otro cuando corresponda. En caso de ser profesionales externos, estos serán financiados por las familias de los estudiantes.
- ii. Propiciar contención emocional a los y las personas involucradas con profesionales internos del Colegio.
- iii. A objeto de proteger la intimidad, integridad e identidad del o la afectada, el Colegio podrá adoptar respecto a su personal las siguientes medidas:
  - Separación de funciones
  - Reasignación de labores.
  - Cambios de turno.
- iv. En caso de maltrato entre estudiantes se podrá aplicar la reubicación del estudiante agresor (siempre que exista cupo en el curso al cual se contempla reubicar), previa autorización del padre, madre y/o apoderado. Si el agresor es el padre, madre y/o apoderados se podrán aplicar las medidas contempladas en el Reglamento Interno en el acápite Deberes y Derechos de Padres, Madres y/o Apoderados.
- v. En caso que el agresor sea un funcionario del establecimiento se podrá aplicar la medida de suspensión de funciones, sólo si existe una orden judicial emanada por los Tribunales de Justicia.
- vi. Siempre se resguardará la identidad del acusado o acusada o de quien aparece como involucrado en los hechos. Lo anterior, hasta que la investigación se encuentre afinada y se tenga claridad respecto del o la responsable.
- vii. Siempre se citará a padres, madres y apoderados para informar sobre los hechos, las acciones a seguir y el mecanismo de adopción de medidas de protección, de protección de identidad de los estudiantes involucrados para evitar la victimización, así como también la derivación a las distintas instituciones cuando corresponda. La citación se hará vía telefónica y por correo electrónico solicitando la concurrencia inmediata al recinto escolar.

El encargado de aplicar estas medidas será el Encargado de Convivencia Escolar o el Director del Establecimiento, dentro del plazo de 48 horas hábiles contados desde la recepción de la denuncia.

#### **Medio de comunicación y notificación:**

El medio oficial de comunicación entre el establecimiento educacional y el apoderado será de manera escrita a través de correo institucional de ambas partes. Sin perjuicio de ello, se podrá contactar al apoderado vía telefónica, con respaldo de correo electrónico institucional entregado a los apoderados al inicio del año escolar.

#### **Denuncia o conocimiento de autoridades respectivas:**

Hechos constitutivos de delito:

Sin perjuicio de lo señalado en el Reglamento Interno, ante la ocurrencia de hechos que, por acción u omisión, sean constitutivos de delito y afecten a uno o a más miembros de la comunidad educativa (directivos, docente, paradocente, auxiliares, padres y/o apoderados y estudiantes), se deberá denunciar ante Carabineros de Chile, Policía de Investigaciones, las Fiscalías del Ministerio Público o los tribunales competentes, dentro del plazo de 24 horas desde que se tome conocimiento del hecho, sin perjuicio de lo dispuesto en los artículos 175 letra e) y 176 del Código Procesal Penal.

Esta acción la debe llevar a cabo la persona que observa el delito, apoyado por el Encargado(a) de Convivencia Escolar o la Directora del establecimiento, quienes de manera conjunta deberán acudir en el plazo señalado, ante la autoridad correspondiente, de acuerdo a los procedimientos establecidos por dichas instituciones

#### **Vulneración de Derechos**

Sin perjuicio de lo señalado expresamente en el presente Protocolo, el funcionario que tome conocimiento de un hecho de vulneración de derechos de un estudiante en conjunto con el equipo de convivencia escolar previa información a la Dirección, deberán poner en conocimiento de manera formal a los Tribunales de Familia, tan pronto lo advierta.

Esta acción la debe llevar a cabo la persona que observa o toma conocimiento del hecho, apoyado por el Encargado(a) de Convivencia Escolar o la Directora del establecimiento, quienes de manera conjunta deberán

acudir en el plazo de 24 horas de tomado conocimiento del hecho, ante la autoridad correspondiente, a través de la página [www.pjud.cl](http://www.pjud.cl) o la que la autoridad competente determine.

El o la funcionaria que redacten el acta tendrán la calidad de ministro de fe, solo en aquello que se manifestó en la entrevista

## **ACCIONES DE CUIDADO Y PREVENCIÓN DE LA SANA CONVIVENCIA EN EL CEV**

### **Prevención**

Como Centro Educativo Vicentino, es compromiso de toda la comunidad escolar propiciar un clima escolar que promueva la buena relación entre todos los actores de la comunidad educativa; estudiantes docentes asistentes de la educación y apoderados, para esto contamos con una serie de acciones.

#### *a) Facilitar un clima positivo en el Aula:*

1. La Comunidad escolar debe conocer y hacer cumplir las normas del Reglamento Interno de Convivencia Escolar que adscribe el CEV.
2. En la sala de clases mantener y propiciar un clima escolar efectivo que contribuya al resultado de buenos aprendizajes.
3. Conservar y procurar el orden dentro de la sala de clases. Si aconteciese algún hecho de indisciplina dentro o fuera del curso es responsabilidad en primer lugar del profesor y/o profesora tomar las medidas pertinentes del caso, además de registrar en el libro de clases e informar a inspectoría para que tome conocimiento de lo ocurrido.

#### *b) Acciones Pedagógicas y Formativas.*

1. Formación y coordinación del equipo de Convivencia Escolar, cuyo rol es realizar un trabajo intencionado, planificando e implementando acciones de prevención a la No Violencia, facilitando con esto un ambiente propicio en pro de una buena comunicación y relación entre todos los integrantes de la comunidad escolar.
2. Trabajo con docentes, asistentes de la educación y apoderados en torno al Reglamento Interno de Convivencia Escolar, de modo que la implementación sea acompañada por todos los actores.
3. Revisar y socializar el PEV con todos los estamentos de la escuela, con la finalidad de promover el buen trato, formación valórica y compromiso de todos los integrantes.
4. Acciones de prevención con estudiantes. Actividades de formación integral en clases de orientación, abordando contenidos que aportan al desarrollo de habilidades sociales, control de impulsos, habilidades de comunicación, entre otros.
5. Reuniones formativas para padres. En donde se desarrollan diferentes temas que contribuyen a potenciar el rol de los padres, entregando herramientas y estrategias de acompañamiento en el ámbito socio-afectivo, cognitivo, conductual, valórico y sexual.
6. Reuniones Informativas para padres, en donde se hace partícipe a los padres y apoderados del proceder del CEV frente a situaciones de acoso escolar.
  1. Taller de Prevención del acoso escolar: el objetivo es difundir y alinear al personal con las normas y procedimientos frente a denuncias de acoso escolar.
  2. Interacción entre redes de prevención SENDA, Carabineros, PDI, CESFAM, etc.
  3. Capacitación Docente. Participación en talleres y charlas de Convivencia Escolar.

NOTA: El acta deberá ser firmada por estudiantes y apoderados si correspondiere. Sin perjuicio de ello si él o la entrevistada manifestara su intención de no desear firmar el acta, bastará la constancia del funcionario que efectuó la entrevista como constatación

## **PROTOCOLO DE PREVENCIÓN Y ACOMPAÑAMIENTO DROGAS Y ALCOHOL**

### **Párrafo 1° De las medidas de Prevención y Acompañamiento:**

El CEV fomentará la participación de charlas de capacitación para los docentes, para fortalecer competencias preventivas de consumo de alcohol y drogas de los estudiantes.

### **Artículo 81°: Talleres de Prevención**

Taller de Prevención en el consumo de drogas y alcohol para todo el personal del CEV con el objetivo de difundir y alinear al personal con las estrategias, acciones, procedimientos y políticas que entrega el Ministerio de Educación y acciones para prevenir el consumo de drogas y alcohol, entregando información acerca de las políticas y procedimientos de la Escuela o Colegio en estos casos de detección de consumo y de posibles derivaciones.

### **Artículo 82°: Escuelas para Padres**

El CEV realizará Escuelas para Padres con temas orientados a enseñarles a cómo reducir los factores de riesgo y fortalecer los lazos familiares. El propósito es que padres, madres o personas que están encargados o tienen la tuición del estudiante, aprendan habilidades de interacción familiar, a fijar expectativas claras, a supervisar la conducta de sus hijos, a Acciones Preventivas (Programa de prevención)

### **Artículo 83°: Programa de Prevención (acciones preventivas)**

El CEV tiene la responsabilidad de implementar programa de prevención de consumo, tráfico y micro tráfico de drogas y alcohol, apoyándose en los lineamientos del programa Senda (Actitud. Elige vivir sano, Elige vivir sin droga, entre otros).

Con respecto a los estudiantes, el CEV realizará programas de prevención de abuso (consumo) de drogas alcohol, para estos efectos realizará actividades dirigidas a trabajar los siguientes aspectos:

- a)* **Desarrollo cognitivo** (actitudes saludables e información sobre drogas).
- b)* **Control emocional** (Programa que favorezca el control de la ansiedad y en el manejo de la ira).
- c)* **Habilidades de interacción social** (Programa centrado en habilidades de comunicación y específicas de rechazo del consumo de drogas).
- d)* **Solución de problemas y toma de decisiones** (a través de programas de mediación o de habilidades para abordar los problemas que se presentan a lo largo de la vida, especialmente los de índole social).

### **Artículo 84°: Actividades extra-programáticas**

En cuanto al uso del tiempo libre y ocio, el CEV tendrá que Implementar actividades extra programáticas deportivas. El objetivo es desarrollar en los estudiantes hábitos de vida sana mediante la realización de actividades deportivas.

#### **Artículo 85°: Diagnóstico**

El CEV para detectar un consumo temprano de alcohol y drogas, aplicará un cuestionario a los estudiantes de 5° a 8° básico y/o focus groups, entrevistas personales, grupales

#### **Artículo 86°: Factores de Riesgos y Protectores**

Con el propósito de jerarquizar las acciones de acuerdo a las necesidades más plausibles, el CEV evaluará factores de riesgo y protectores en los estudiantes.

#### **Artículo 87°: Actividades internas dentro del CEV**

El CEV implementará ferias preventivas durante los recreos, distintas actividades que favorezcan una vida saludable alejada del tabaco, drogas y alcohol.

Estas ferias tendrán Stand con información o dípticos de prevención, afiches, carteles alusivos a tópicos de prevención (cada CEV realiza sus propias actividades).

#### **Artículo 88°: Capacitación Docente**

Cada CEV deberá capacitar a docentes y asistentes de la educación en prevención y acompañamiento en consumo de alcohol y drogas.

#### **Párrafo 2°: De las Denuncias frente a la sospecha de consumo de drogas y alcohol en estudiantes.**

#### **Artículo 89°: deber de información**

Todo acto que pueda derivar o dar cuenta de algún tipo de sospecha o consumo de drogas por parte de los estudiantes dentro o fuera del establecimiento educativo y en las actividades organizadas por este, como el portar algún tipo de sustancias ilícitas deberá ser inmediatamente informado a la Dirección del CEV.

#### **Artículo 90°: Sospecha**

Entendemos por sospecha cuando un estudiante, profesor o apoderado relata que un estudiante consume, trafica, porta o micro trafica drogas, consume alcohol, sin contar con pruebas concretas. Cuando el profesor jefe o cualquier miembro del CEV observe en el estudiante cambios de comportamientos, en cuanto a su aspecto físico o emocional, que podrían evidenciar el consumo de drogas y alcohol. Esto debe ser informado al Coordinador de Orientación para que proceda a recopilar los antecedentes necesarios.

#### **Artículo 91°: responsable de recibir denuncias**

El Coordinador de Convivencia, y quien reciba todas las posibles denuncias.  
El cual deberá:

- a) Recabar toda la información pertinente.
- a) Informar al Equipo de Gestión del CEV.
- b) Gestionar y supervisar en conjunto con la dupla psicosocial acciones protectoras al interior del CEV, tanto para los estudiantes, docentes, padres y apoderados y la comunidad escolar en general.
- c) Derivación de casos a entidades pertinentes.
- d) Seguimiento familiar.

### **Artículo 92°: Procedimiento**

El o la orientador/a frente a un hecho de sospecha de consumo de drogas o alcohol deberá adoptar las siguientes medidas:

**1° Etapa. Recogida de información:** El objetivo es recabar los datos necesarios para dilucidar si los hechos denunciados constituyen o no una situación de consumo, para esto hay que considerar:

- a) Entrevista al estudiante
- b) Entrevista a estudiantes implicados con el hecho.
- c) Entrevista individual con padres del /a estudiante.
- d) Informar a convivencia escolar y al Equipo de Gestión.
- e) Solicitar el apoyo de especialista del CEV (dupla psicosocial).

**2° Etapa. Análisis y adopción de medidas:** Una vez recabada toda la información sobre los hechos acontecidos, el Equipo Convivencia deberá reunirse para resolverse la denuncia es efectivamente constitutiva de consumo de drogas o alcohol, y en su caso, se acordarán las medidas a adoptar, de acuerdo al Reglamento Interno de Convivencia Escolar Escolar. Entendemos por certeza: Existen pruebas concretas de consumo, tráfico o micro tráfico de drogas y/o alcohol.

Frente a la certeza de que un/a estudiante esté consumiendo o comercializando drogas o alcohol al interior del establecimiento educacional, el coordinador de convivencia deberá recoger y reunir todos los antecedentes posibles de la situación detectada de manera reservada y oportuna, para ponerlo en conocimiento de Dirección, apoderado y del fiscal del Ministerio Público (y dejar constancia en carabineros), dentro del plazo de 24 horas que exige la ley, con el objetivo que la investigación se desarrolle en un contexto que garantice, de mejor manera, los derechos de los/as estudiantes y adolescentes que pudieran aparecer involucrados/as en las redes de tráfico, así como lo de sus compañeros/as expuestos.

**Acciones protectoras:** Las posibilidades de protección son múltiples y variarán en función de las necesidades peculiares del/la estudiante y de la situación

específica del tipo de consumo. No obstante, hay que considerar a lo menos lo siguiente:

- a) Acompañamiento individual por algún miembro del Equipo de acompañamiento.
- b) Acompañamiento de especialista psicóloga o asistente social de la escuela o colegio.
- c) Seguimiento familiar.
- d) Favorecer redes de apoyo externas (tratamiento, grupo de ayuda).
- e) Aplicar sanción regulada en el Reglamento Interno de Convivencia Escolar Escolar.

**3° Etapa. Seguimiento:** Una vez adoptadas todas las medidas previstas en la fase anterior, es importante continuar llevando a cabo, a través del Equipo de acompañamiento, un seguimiento de la situación, para verificar que las disposiciones acordadas se cumplan, con el propósito de concientizar un estilo de vida saludable en el/la estudiante.

Es preciso levantar acta de las reuniones efectuadas y también recoger la firma de los estudiantes después de las sesiones realizadas, ya que éstos resultan los medios idóneos para probar la actuación diligente.

#### **Artículo 93°: Sanciones**

Se convocará equipo de convivencia escolar, quienes presentarán resultados de la indagación, sanciones a aplicar, además de las medidas de apoyo que se deberá prestar. El CEV velará para que se cumpla la sanción impuesta, la continuidad de matrícula, se determinará conforme a las disposiciones del Reglamento Interno de Convivencia Escolar Escolar. Se informará la decisión a Superintendencia quien deberá ratificar la decisión del establecimiento

#### **Artículo 94°: Procedimientos Interno a Seguir cuando exista denuncia de agresión y afectase a Algún Funcionario del Establecimiento**

1. Presentar las sospechas y/o denuncias al coordinador de convivencia.
2. El coordinador convocará a su equipo, para analizar la situación y determinar cómo proceder. Considerando:
  - a) Entrevista con el funcionario.
  - b) Informar a Dirección y Equipo de Gestión del CEV.
  - c) Informar a Funcionario medidas acordadas.
  - d) Fortalecimiento de redes de apoyo (tratamiento).
  - e) Acompañamiento en el cumplimiento de medidas.
  - f) Se solicitará al supuesto agresor mantenga la distancia adecuada con el/la estudiante, evitando todo tipo de contacto mientras dura la investigación.

Las normas que regulan las conductas de consumo y tráfico de alcohol y drogas se regularán de acuerdo al Reglamento Interno de Orden, Higiene y Seguridad del CEV.



El funcionario al que se le compruebe el consumo y tráfico de alcohol y drogas dentro del CEV, arriesga la continuidad del vínculo laboral de acuerdo al artículo 160 del Código del Trabajo.

## **PROTOCOLO DE ACCIÓN FRENTE A VULNERACIÓN DE DERECHOS**

En cumplimiento a lo dispuesto en la Constitución Política de la República, D.F.L. N° 2 de 2009 del Ministerio de Educación, tratados internacionales sobre Derechos Humanos ratificados por Chile y a la normativa educacional el objetivo del presente protocolo es establecer el modo de accionar de nuestro establecimiento, ante la presunción y/o detección de situaciones de vulnerabilidad de los derechos del niño, niña y adolescente.

En este contexto, el colegio deberá:

1. Cualquier miembro de la comunidad educativa, que sea víctima o presuma, detecte o conozca alguna situación que pudiere implicar maltrato o vulneración de derechos de algún estudiante, deberá comunicarlo por escrito al Encargado de Convivencia Escolar.
2. El Encargado de Convivencia Escolar, dentro de los 2 días hábiles siguientes, deberá investigar por sí mismo, o a través de la persona que designe, los hechos denunciados.

En el contexto de los hechos concretos, deber designar a un profesional del establecimiento, ya sea el orientador, UTP, Inspectoría General o Psicólogo para que adopte las medidas de protección, formativas, psicosociales o pedagógicas en favor del estudiante afectado. Se aplicarán las siguientes medidas:

- a) Diálogo personal y/o grupal pedagógico y correctivo: Consiste en un diálogo que busca hacer reflexionar al estudiante respecto de actitudes y/o acciones realizadas y que atenten contra la buena convivencia escolar. Procede cuando el estudiante manifiesta actitudes o conductas que perturban el ambiente de aprendizaje, las relaciones humanas o no respeta las normas establecidas.
- b) Citación de apoderados para su conocimiento y solicitud de trabajo en conjunto: Cuando la falta en que ha incurrido el estudiante requiere de un trabajo de apoyo en conjunto entre el establecimiento y su familia, se citará al apoderado con el objetivo de informar de las faltas cometidas por el estudiante, conocer los antecedentes que pueda aportar la familia y tomar acuerdos respecto de las medidas a favor del estudiante que deberán aplicarse tanto en su hogar como en el establecimiento.
- c) Medidas de reparación del daño causado: Cuando producto de la falta cometida por un estudiante, éste haya causado daño a otro miembro de la comunidad educativa, se le guiará para que luego del proceso de reflexión necesario realice acciones que busquen reparar el daño causado. De esta forma las medidas reparatorias consideran gestos y acciones que el estudiante responsable puede tener con la persona agredida y que acompañan el reconocimiento de haber infringido un daño. Estas acciones deben restituir el daño causado y surgir del diálogo, del acuerdo y de la toma de conciencia del daño ocasionado, no de una imposición externa, ya que perdería el carácter formativo. Las medidas de reparación pueden ir desde

las disculpas privadas, públicas, la restitución de un bien, la devolución de un bien y otras, siempre manteniendo el principio de proporcionalidad con el daño causado. En la resolución, se deberá especificar las medidas de reparación adoptadas a favor del afectado, si hay mérito para ello, así como la forma en que se supervisará su efectivo cumplimiento.

d) Servicios en beneficio de la comunidad: Cuando producto de la falta cometida por un estudiante, éste haya causado daño a la comunidad educativa, se le guiará para que luego del proceso de reflexión necesario realice acciones que busquen reparar el daño causado a través de su esfuerzo personal. Estas acciones deberán restituir el daño causado y surgir del diálogo, del acuerdo y de la toma de conciencia del daño ocasionado, no de una imposición externa, porque perderían el carácter formativo. Implican la prestación de un servicio a favor de la comunidad que ha sido dañada, manteniendo la proporcionalidad con el daño causado. Estos servicios pueden consistir en ordenar o limpiar algún espacio del establecimiento como patios, pasillos, gimnasio, comedor de estudiantes, sala; mantener el jardín, ayudar en el recreo a cuidar a los estudiantes de menor edad, ordenar materiales en la biblioteca, laboratorios, ser ayudante de un profesor en la realización de una o más clases, según sus aptitudes, clasificar textos en biblioteca según su contenido, apoyar a estudiantes menores en sus tareas, entre otros.

e) Toma de conciencia de los efectos causados por su conducta. Mediante la presentación de un ensayo a los integrantes de la comunidad educativa sobre el tema en cuestión.

f) Talleres con estudiantes: Corresponde a acciones realizadas por el Equipo psicosocial o multidisciplinario del establecimiento, donde en forma grupal se traten temas que busquen enseñar a los estudiantes herramientas para enfrentar en forma adecuada situaciones que estén viviendo a nivel de curso y que puedan afectar la buena convivencia escolar. A modo ejemplar se pueden señalar en este sentido talleres para el abordaje pacífico de la resolución de conflictos, control de impulsos, tolerancia a la frustración, respeto a la diversidad, entre otros.

g) Talleres con padres, madres y/o apoderados(as): Corresponde a acciones realizadas por el Equipo psicosocial o multidisciplinario del establecimiento, donde en forma grupal se traten temas que busquen enseñar a los padres, madres y/o apoderados(as) herramientas para apoyar y enseñar la buena convivencia escolar desde el hogar. A modo ejemplar se pueden señalar en este sentido talleres parentales para desarrollar en los estudiantes el respeto, responsabilidad, resolución pacífica de conflictos, autonomía, entre otros.

h) Derivación al equipo psicosocial o multidisciplinario: Una vez aplicadas las medidas pedagógicas de diálogo, ya sea personal o grupal y citación a apoderados y existiendo aún una necesidad por parte del estudiante de apoyo, entonces los profesores acompañantes y/o de asignatura podrán derivar al estudiante para que sea apoyado por el Equipo psicosocial, quienes abordarán la situación del estudiante a partir de un diagnóstico y posterior plan de acción que contenga las gestiones que se estimen necesarias para apoyarle en su aprendizaje social. De esta forma se espera que el estudiante

adquiera herramientas que le permitan relacionarse con su entorno en base al respeto y aportando a la sana convivencia escolar.

i) Derivación a redes de apoyo externas: Cuando corresponda, el equipo de convivencia escolar previa información a la Dirección, podrá derivar los antecedentes del estudiante a redes externas de apoyo, tales como oficinas comunales de protección de derechos (OPD), CESFAM, Tribunales de Familia, entre otros similares. Todas las derivaciones a redes externas serán monitoreadas desde el Equipo psicosocial a objeto de apoyar desde el entorno escolar las acciones que se estén aplicando a favor del estudiante.

j) Solicitud a los padres, madres y/o apoderados(as) de atención de especialistas: Sin perjuicio de las propias acciones que el establecimiento esté en condiciones de realizar a favor del estudiante en forma interna y de aquellas que pueda solicitar a redes externas, estudiante y su apoderado. Esta medida solo podrá ser sugerida al apoderado quien determinará su aplicación

Estas medidas pueden ser ejecutadas por: a. Profesor acompañante, asignatura y/o Educador Diferencial. b. Inspector General. c. Encargado de Convivencia Escolar. d. Psicólogo. En algunas ocasiones estas estrategias necesitan ser realizadas por equipos multidisciplinarios. En otras oportunidades deben ser solicitadas a instituciones externas al establecimiento como redes de apoyo, consultorios de salud, OPD u otros.

El Encargado de Convivencia Escolar deberá hacer seguimiento del caso derivado y deberá informar a Dirección del estado de avance de la denuncia.

En todo momento se deberá:

- Tratar a el/la niño/a o adolescente con respeto y dignidad.
- Brindar confianza y seguridad, manteniendo la calma y no refiriendo desaprobación alguna, ni verbal ni gestual. El establecimiento asegurará en todo momento la intimidad e identidad del estudiante afectado, resguardando no exponer, en ningún caso, su experiencia frente a la comunidad educativa
- No interrogar causando menoscabo al estudiante.
- No enfrentar al estudiante con la persona involucrada y que eventualmente le está menoscabando los derechos.

En el evento que exista una situación de flagrancia, el Director o quien éste designe deberá proceder de acuerdo a lo indicado en el número 4 siguiente.

3. En un plazo no superior a 6 días hábiles el profesional que sea designado, deberá concluir la investigación que tiene por objeto conocer en detalle los antecedentes

Se deberá registrar la información recopilada.

Por su parte, deberá citar a los padres de la víctima para explicar la situación ocurrida, quienes deberán firmar el acta correspondiente. La citación se realizará dentro de tercero día contado desde el término de la investigación.

Se deberá citar a los padres o tutores legales aún cuando la vulneración de derechos se haya producido en el núcleo familiar.

Si la situación se refiere al caso de algún estudiante que haya sido víctima de vulneración de derechos por algún funcionario, cualquiera sea la posición que ostente en el Colegio, se realizará un acompañamiento temporal por otro funcionario del establecimiento o se le asignarán funciones que no involucren contacto con los estudiantes.

4. Una vez concluida la investigación, y en un plazo no superior a los 3 días hábiles, el Director/a, deberá derivar los antecedentes a instituciones externas, tales como OPD, Carabineros de Chile, Fiscalía y /o Tribunales de Familias. El Director deberá informar dentro de las 24 horas siguientes al término de la investigación o desde que toma conocimiento de un hecho delictual. Sin perjuicio de lo anterior, ante la ocurrencia de hechos que, por acción u omisión, sean constitutivos de delito y afecten a uno o a más miembros de la comunidad educativa (directivos, docentes, asistentes de la educación, padres y/o apoderados y estudiantes), los funcionarios del colegio deberán denunciar ante Carabineros de Chile, Policía de Investigaciones, las Fiscalías del Ministerio Público o los tribunales competentes, dentro del plazo de 24 horas desde que se tome conocimiento del hecho, sin perjuicio de lo dispuesto en los artículos 175 letra e) y 176 del Código Procesal Penal.

Lo anterior, sí los hechos específicos del caso así lo ameritan.

El Colegio deberá estar informado sobre las acciones que lleven a cabo las instituciones con el fin de poder realizar acompañamiento y apoyo.

5. Es deber del equipo directivo y del denunciante mantener la confidencialidad de la intervención e identidad del niño, en resguardo del mismo.

6. Una vez concluido el proceso de investigación, se procederá a aplicar las sanciones, medidas reparatorias y formativas que se estimen justas y adecuadas de acuerdo a lo dispuesto en el Reglamento Interno de Convivencia Escolar, en el evento que de acuerdo a los hechos investigados así se amerite, según las normas establecidas en el Reglamento Interno.
7. Como medidas o acciones que involucren a las madres, padres y/o apoderados de los estudiantes afectados, el establecimiento deberá realizar con ellos, reuniones, entrevistas, seguimiento, entre otras, todas ellas consensuadas con la familia. Además, se deberán establecer plazos para el cumplimiento de estas medidas.
8. Como medida de resguardo, el establecimiento asegurará que el estudiante afectado estará siempre acompañado, permitiendo el ingreso de sus padres en caso de ser necesario y siempre y cuando un profesional así lo determine.
9. Cuando existan adultos involucrados en los hechos el establecimiento aplicará las siguientes medidas:
  - i. Mientras dure el proceso de investigación si el presunto agresor es el profesor/a jefe y/o de asignatura, se realizará un acompañamiento en el aula en las clases que imparte el aludido, por medio del encargado de convivencia escolar y/o por algún miembro del

- equipo Directivo, con el propósito de resguardar a la presunta víctima.
- ii. En el caso de que el presunto agresor sea un funcionario del centro educativo, distinto a los mencionados en el numeral anterior, éste podrá ser cambiado en sus funciones, destinándolo a otras funciones en el establecimiento educacional, mientras dure el proceso y de acuerdo a la gravedad de los hechos hasta la resolución del conflicto donde se aplicarán las medidas reparatorias pertinentes.

En dicho momento se deberá citar a los apoderados para comunicarles el resultado de la investigación, quienes podrán presentar sus descargos y/o apelaciones en los plazos señalados en el del Reglamento Interno.

a) El medio oficial de comunicación del establecimiento educacional y el apoderado será la agenda de comunicaciones. Sin perjuicio de ello, las notificaciones se harán por escrito, y podrán ser dirigidas al correo electrónico que indique el padre, madre o apoderado al momento de la matrícula del niño o niña. La comunicación siempre deberá ser hecha a través de un oficio formal, guardándose copia en el establecimiento.

## TÍTULO XVI: PROTOCOLO DE MALTRATO Y ABUSO SEXUAL

### Párrafo 1°: Disposiciones Generales. Artículo

#### 96°: Definiciones

##### 1°: Maltrato y Abuso Sexual Infantil, Conceptos Claves.

El Ministerio de Educación, en el marco de su programa Escuela Segura, ha adscrito a algunas aproximaciones teóricas para la comprensión del Maltrato y Abuso Sexual Infantil. A continuación se expondrán las definiciones:

#### A) MALTRATO INFANTIL

El maltrato infantil se entiende como todos aquellos actos de violencia física, sexual o emocional, sea en el grupo familiar o en el entorno social, que se cometen en contra de niños, niñas y adolescentes de manera habitual u ocasional. El maltrato puede ser ejecutado por **omisión** (entendida como falta de atención y apoyo de parte del adulto a las necesidades y requerimientos del niño, sea en alimentación, salud, protección física, estimulación, interacción social u otro), **supresión** ( que son las diversas formas en que se le niega al niño el ejercicio y goce de sus derechos: por ejemplo, impedirle que juegue o que tenga amigos, no enviándolo a la escuela, etc) o **trasgresión** (entendido como todas aquellas acciones o conductas hostiles, de rechazo o destructivas hacia el niño, tales como malos tratos físicos, agresiones emocionales, entre otros) de los derechos individuales y colectivos e incluye el abandono completo y/o parcial.

Dentro del concepto maltrato infantil se establecen distintas categorías en función de diversas variables:

1. **Maltrato Físico:** cualquier acción no accidental por parte de cuidadores, madres o padres, que provoque daño físico o enfermedad en el niño/a adolescente que signifique un grave riesgo de padecerlo. Puede tratarse de un castigo único o repetido y su magnitud es variable (grave, menos grave o leve). Lesiones graves: todas aquellas que causan en el niño/a adolescente enfermedad o incapacidad de 31 días o más de duración.

Lesiones menos graves: los criterios médicos-legales consideran: aquellas en que la enfermedad o incapacidad sea de más de 15 días y menos de 31, considerando además la calidad de las personas y circunstancias del hecho.

Tanto la calidad de las personas como las circunstancias del hecho, son criterios que permiten establecer la mayor o menor gravedad de las lesiones considerando, por ejemplo, la edad de los involucrados, la existencia de vínculo de parentesco o subordinación entre víctima y agresor; así como si la agresión ocurrió como defensa propia, o fue cometida en complicidad con más agresores, etc.

2. **Maltrato emocional o psicológico:** se trata del hostigamiento verbal habitual por medio de insultos, críticas, descréditos, ridiculizaciones, así como la indiferencia y el rechazo explícito o implícito hacia el niño/a y adolescente. Se incluye también en esta categoría, aterrorizar, ignorar o corromper. Ser testigo de violencia entre los miembros de la familia es otra forma de maltrato emocional o psicológico.

3. **Negligencia:** se refiere a la falta de protección y cuidado mínimo por parte de quienes tienen el deber de hacerlo. Existe negligencia cuando los responsables del cuidado y educación de los niños/as y adolescentes no atienden ni satisfacen sus necesidades básicas sean éstas físicas, sociales, psicológicas o intelectuales.

4. **Abandono emocional:** es la falta persistente de respuesta a las señales (llanto, sonrisa), expresiones emocionales y/o conductas de los niños/as y adolescentes que buscan proximidad y contacto afectivo, así como la falta de iniciativa de interacción y contacto, por parte de una figura adulta estable.

## **2º: Definición de Abuso Sexual**

Se entiende por aquellas acciones que consisten en involucrar a un niño en actividades sexuales que éste no puede comprender, para las cuales no está preparado en su desarrollo y que por lo tanto no puede consentir, y/o constituyen actos que violan los códigos sociales y legales establecidos en la sociedad.

El abuso sexual ocurre cuando un adulto o adolescente recurre a la seducción, el chantaje, las amenazas, la manipulación psicológica y/o el uso de fuerza física para involucrar a un niño o una niña o adolescente en actividades sexuales de cualquier índole. Implica involucrar al niño/a en una actividad que no corresponde a su nivel de desarrollo emocional, cognitivo, ni social, dañando su indemnidad sexual.

## **Artículo 97º: Deberes del CEV**

El CEV debe prevenir, detectar y proceder cualquier situación de abuso sexual. La Dirección del CEV realizará todas las acciones que sean necesarias para favorecer la prevención de estos hechos y asegurar que existan procedimientos que favorezcan la denuncia de éstos, teniendo presente la necesidad de acoger a la víctima y tomarse seriamente sus denuncias.

## **Artículo 98º: La identidad sexual**

Es la protección del desarrollo normal de la sexualidad de los menores de edad quienes todavía no han alcanzado el grado de madurez suficiente para determinarse sexualmente en forma libre y espontánea.

Esta noción debe entenderse como una manifestación de la dignidad de la persona humana y el derecho de todo ser humano a un libre desarrollo de su personalidad sin intervenciones traumáticas en la esfera íntima por parte de



terceros. Parte de la necesidad de proteger la incapacidad del niño/a para comprender y valorar los actos o comportamientos sexuales que se practican con él o contra él, la enorme posibilidad de manipulación, la ausencia de un carácter formado, la indefensión (total o parcial) a la que están expuestos por su escaso desarrollo corporal y que es aprovechado por el agresor para cometer el abuso.

### **Artículo 99º: Tipificación de Delitos Sexuales**

De acuerdo a la legislación vigente, los delitos sexuales, que atentan contra la indemnidad e integridad de los menores de edad, son tipificados y sancionados como delitos:

a) **Abuso Sexual Propio:** Es una acción que tiene sentido sexual pero no es una relación sexual y la realiza un hombre o una mujer hacia un niño, una niña o adolescente. Generalmente consiste en tocaciones del agresor al niño(a) o de estos al agresor, inducidas por el mismo. La pena asociada a este delito es de 3 a 5 años y 3 a 10 años si la víctima es menor de 14 años.

b) **Abuso sexual impropio:** Es la exposición a niños(as) a hechos de connotación sexual, tales como: exhibición de genitales, masturbación, sexualización verbal, exposición a pornografía. Las penas para este delito van de 541 días a 5 años dependiendo si concurren circunstancias.

c) **Abuso Sexual Agravado:** Acción sexual que no implica acceso carnal, que consiste en la introducción de objetos de cualquier tipo (incluyendo partes del cuerpo) por vía vaginal, anal o bucal; o se utilicen animales. Este delito considera una pena de 5 hasta 20 años si la víctima es menor de 14 años.

d) **Violación:** Consiste en el acceso carnal de una persona a otra contra su voluntad por vía bucal, anal o vaginal de un niño/a menor de 14 años. También es violación si la víctima es mayor de 14 años y el agresor hace uso de la fuerza o intimidación, aprovechándose de que se encuentra privada de sentido o es incapaz de oponer resistencia. Asimismo, será violación si la introducción se realiza en una persona con trastornos o enajenación mental. Las penas asociadas a este delito van de 5 a 15 años, cuando la víctima es mayor de 14 años y de 5 hasta 20 años cuando es menor de 14 años. (CFR. Código Penal, artículo 361 y ss)

e) **Estupro:** Consiste en el acceso carnal generalmente de una persona mayor de edad por vía bucal, anal o vaginal a un niño/a mayor de 14 años y menor de 18 años contra su voluntad o de manera consciente, también existe estupro si dicha acción se realiza aprovechándose de una relación de dependencia que la víctima tiene con el agresor, sea esta de carácter laboral, educacional o de cuidado, o bien si la engaña abusando de la

inexperiencia o ignorancia de la víctima. Este delito tiene asociado una pena de 3 a 10 años. (CFR. Código Penal artículo 363 y ss)

f) Producción de Pornografía Infantil: Participar en la elaboración de material pornográfico en el que participen menores de 18 años, cualquiera que sea su soporte. Este delito contempla una pena de 3 a 5 años.

g) Almacenamiento de Material Pornográfico: Almacenamiento de material pornográfico en el que hayan sido utilizados menores de 18 años, cualquiera sea su soporte. Este delito considera una pena de 541 días a 3 años.

h) Facilitación de la Prostitución Infantil: Promover o facilitar la explotación sexual comercial de menores de 18 años. Tiene una pena de 3 a 5 años y puede llegar hasta los 20 años si concurren agravantes.

i) Cliente de Prostitución Infantil: Obtener servicios sexuales de menores de edad, pero mayores de catorce años a cambio de dinero u otras prestaciones. Tiene una pena de 3 a 5 años.

### **Artículo 100°: Para calificar situaciones de abuso sexual**

Entre la víctima y el abusador se deben considerar los siguientes aspectos:

a) Diferencias de poder que conllevan posibilidad de controlar a la víctima física o emocionalmente: por ejemplo, diferencia de edad, de género, de tamaño, de experiencias o relación de dependencia.

b) Diferencias de conocimientos que implican que la víctima no pueda comprender cabalmente el significado y las consecuencias potenciales de la actividad de connotación sexual.

c) Una utilización de la víctima para la satisfacción de los deseos o necesidades del agresor/a

### **Párrafo 2°: Del Equipo de Acompañamiento a las víctimas de Abuso Sexual y su Estructura**

#### **Artículo 101°: Acompañamiento a las víctimas**

El CEV conformará un Equipo de acompañamiento, el cual es el encargado de generar condiciones de buen trato, bienestar y convivencia adecuada para todos los miembros de la comunidad educativa. Algunas de sus tareas son:

1. Diseñar e implementar programas de promoción de convivencia y de prevención de situaciones de riesgo para el bienestar de los integrantes de la comunidad educativa.

2. Detectar situaciones de riesgo o de vulneración de derechos que afecte a cualquier miembro de la comunidad educativa.

3. Adoptar decisiones de acuerdo al Reglamento Interno de Convivencia Escolar y al presente Protocolo de Abuso Sexual.
4. Resguardar la información confidencial de los casos, para evitar que las víctimas sean expuestas o estigmatizadas dentro de la comunidad escolar.
5. Realizar seguimiento y acompañamiento de las acciones implementadas.

#### **Artículo 102°: Equipo de acompañamiento**

El equipo de acompañamiento estará integrado por: orientador, coordinador de Pastoral, Coordinador de convivencia, Director o quien éste delegue y algunos otros profesionales con que el CEV cuente. (Ejemplo la Psicólogo/a.)

#### **Artículo 103°: Rol del Director**

El Director deberá cumplir el siguiente rol:

- a) Tomar conocimiento de situaciones de riesgo, sospecha o eventual abuso que afecte a un niño/a.
- b) Adoptar medidas de protección. Ante un caso de abuso sexual, su obligación legal es denunciar dentro de las 24 horas de tomado conocimiento (Ver Anexo N°8).
- c) Adoptar las medidas administrativas correspondientes.
- d) Informar al equipo de gestión de las medidas adoptadas.
- e) Asumir la vocería ante la comunidad interna o externa y los medios de comunicación, si correspondiera.
- f) En caso de ausencia circunstancial de este cargo, asume este rol el encargado/a de convivencia o algún otro miembro del equipo.

#### **Artículo 104°: Rol del Coordinador de Convivencia**

El Coordinador de Convivencia como integrante del equipo de acompañamiento, deberá cumplir el siguiente rol:

- a) Coordinar la implementación del Protocolo de Abuso Sexual, promoviendo condiciones de prevención de abuso sexual infantil y protección establecidas al interior del CEV.
- b) Impulsar y coordinar procesos de capacitación e inducción al personal sobre el tema de prevención y detección, de manera anual.
- c) Tomar conocimiento de sospechas, relatos o notificaciones de situaciones de abuso sexual.
- d) Registrar la información y administrar el sistema de registro.
- e) Informar inmediatamente a la Dirección de cualquier sospecha, develación o notificación de abuso sexual por escrito (a través de informe o correo electrónico, dejando constancia de fecha y hora).
- f) Apoyar la toma de decisiones en tema de protección.

- g) Asumir de manera directa el rol de denunciar en la ausencia de la Dirección del establecimiento.
- h) Actuar como vocero en caso que la Dirección circunstancialmente no pueda cumplir con esta labor.
- i) Colaborar con la justicia.
- j) Seguimiento y acompañamiento.

#### **Artículo 105°: Profesionales de apoyo**

De acuerdo al artículo 89° del presente Manual, habrá otros profesionales de apoyo en la labor de acompañamiento de las víctimas de abuso sexual, ya sea un psicólogo, docentes u otro profesional encargado de orientación, el cual tendrá las siguientes funciones:

- a) Proponer, impulsar acciones de prevención y detección en temas de abuso sexual.
- b) Tomar conocimiento de sospechas o relatos de abuso, a través de acciones de primera acogida.
- c) Notificar al coordinador de convivencia y Dirección de estos hechos, registrando la información por escrito.
- d) Colaborar con la justicia, si corresponde.
- e) Seguimiento y acompañamiento.

#### **Artículo 106°: Deber de denuncia**

Cualquier adulto de la comunidad educativa, en su rol de garante de los derechos de los niños, tiene la obligación ética de denunciar hechos constitutivos de delitos que afecten a menores de edad, el cual lo puede hacer a título propio y cuando el hecho lo asume el CEV institucionalmente debe ser el Director o quien este delegue.

#### **Párrafo 3: Prevención de Abuso Sexual Artículo 107°: Promoción de Factores Protectores:**

Los llamados **factores de protección** ante el abuso sexual infantil son condiciones o circunstancias individuales, familiares o comunitarias asociadas al bienestar de los sujetos y contextos, que pueden significar un descenso en la probabilidad de ocurrencia o actuar como compensadores de sus consecuencias negativas. La combinación de factores protectores tiene un efecto preventivo del abuso sexual o cualquier otra forma de vulneración.

#### **Artículo 108°: Ámbitos de Desarrollo**

En nuestros CEV se promueven factores protectores en los distintos ámbitos del

desarrollo, los cuales son abordados de manera transversal en diversos espacios formativos, pedagógicos y extracurriculares (actividades extra programáticas, hitos de esparcimiento, integración y celebración; programación de recreos; hora de colaboración, espacios de oración y reflexión; espacios de orientación, entre otros).

### **Desarrollo Personal**

- a) Cuidado del cuerpo y la intimidad, aprendizaje de límites corporales y emocionales.
- b) Identificación y conexión con las emociones y sentimientos.
- c) Construcción de la identidad, fortalecimiento de la autoestima y de las habilidades socioemocionales.
- d) Construcción de proyecto de vida.

### **Desarrollo Socioemocional**

- a) Fomento de una convivencia constructiva, en un contexto protegido.
- b) Promoción de valores: respeto, empatía, responsabilidad, sencillez, humildad, caridad, renovación, colaboración, solidaridad, entre otros.
- c) Promoción de la identidad y pertenencia con el colegio.
- d) Fomento de la cultura.

### **Desarrollo Espiritual**

- a) Fomento de la espiritualidad y sentido de trascendencia
- b) Experiencia de la fe, promoviendo un compromiso y coherencia con los valores de Cristo.
- c) Promoción de una comunidad cristiana al interior de los cursos y de los colegios.

### **Artículo 109°: Programa de Orientación**

Los CEV cuentan con un Programa de orientación, que tiene como objetivo general promover el desarrollo de personas integrales, capaces de interactuar con el mundo que los rodea en forma responsable, libre y solidaria, fomentando un alto espíritu de superación personal.

Sus objetivos específicos dicen relación con:

- 1) Favorecer el autoconocimiento y el desarrollo de una sana afectividad, acompañando la búsqueda de la identidad personal, como parte de la construcción de un proyecto de vida.
- 2) Fomentar el desarrollo de vínculos sanos, consigo mismo, con la familia, con los pares, el entorno y la autoridad, como base para una constructiva interacción con el mundo y la realidad.
- 3) Formar personas con pensamiento crítico y valores vicentinos, vinculadas con la realidad desde un actuar responsable, libre y comprometido.

Este Programa comprende: sesiones anuales, utilizando una metodología de taller. Estos espacios ponen énfasis en la reflexión y la participación de los alumnos/as, a través de diversas técnicas (análisis de videos, lectura y reflexión individual y colectiva, role playing, entre otros).

#### **Artículo 110°: Programa de Educación Sexual**

El CEV promueve la educación en una sexualidad humana integradora, a través de un programa que contempla las inquietudes, intereses y características propias de cada etapa de desarrollo. Este programa, de carácter transversal, integra de manera explícita la prevención del abuso sexual infantil.

#### **Artículo 111°: Capacitación de funcionarios en prevención y detección en abuso sexual infantil**

Se realiza un taller introductorio de mínimo 4 horas de duración, que está dirigido a la totalidad de los directivos, docentes, profesionales y paradocentes.

Estos contenidos son actualizados y socializados con los integrantes nuevos del equipo, semestralmente, a través de procesos de inducción, coordinados por el Encargado/a de Convivencia, quien gestionará los apoyos pertinentes (internos y/o externos).

#### **Artículo 112°: Charlas informativas para las familias**

Se organizarán charlas para los padres/apoderados, con el fin de favorecer la educación de los niños en torno a la prevención, la protección, el autocuidado, la crianza y la parentalidad positiva, según etapas del ciclo vital de los niños/as.

El objetivo de estas charlas es acoger la preocupación colectiva, de manera de entregar a las familias conocimientos que ayuden y orienten, no sólo en el escenario del colegio, sino también en el marco de la vida cotidiana.

Se abordará al menos una vez al año una aproximación al tema de abuso sexual, socializando el presente protocolo.

#### ***Párrafo 4°: Gestión de Condiciones Protectoras en Relación al Personal***

#### **Artículo 113°: Selección del Personal**

Para la selección del personal que se desempeñará en el establecimiento se aplicarán las siguientes medidas al momento de la contratación:

- a) La Ley 19.464, Artículo N°3 establece que no pueden desempeñarse como asistentes de la educación quienes no acrediten idoneidad psicológica para desempeñar dicha función, sobre la base del informe que debe emitir el Servicio de Salud correspondiente.
- b) Exigir el certificado de antecedentes penales para fines especiales, para tener registro de cada persona en términos de responsabilidades penales.

Estos certificados deben ser actualizados al menos anualmente. Este documento se solicitará a todo trabajador/a, independientemente de la modalidad de contrato e incluyendo a monitores de taller, reemplazantes y alumnos/as en práctica.

c) Según la Ley N° 20.594 que establece prohibiciones para que los condenados por delitos sexuales contra menores de edad trabajen con niños/as, y crea el registro nacional de condenados por esos delitos, el CEV tiene la obligación de consultar a dicho registro antes de contratar a una persona para algún empleo, cargo, oficio o profesión que involucre una relación directa y habitual con menores de edad, para verificar si el aspirante figura en el registro de sentenciados ([www.registrocivil.cl](http://www.registrocivil.cl)). Este documento se solicitará a todo trabajador/a, independientemente de la modalidad de contrato e incluyendo a monitores de taller, reemplazantes y alumnos/as en práctica.

d) Solicitar referencias de al menos dos empleadores anteriores, si los hubiera o del centro de formación, cuando el postulante busque trabajo inmediatamente después de su titulación.

#### **Artículo 114°: Información requerida**

Se le solicitará carta de Presentación de la Universidad correspondiente, certificado de antecedentes para fines especiales y consulta a registros de condenados por delitos sexuales. Se llenará una ficha que incluye datos de identificación, especificando horas y días de trabajo, funciones y cursos asignados.

El CEV dejará un registro de toda persona que presta servicios internos y externos para el establecimiento. De esta manera, se cuenta con la información completa de las personas que circulan por el colegio, normalmente y circunstancialmente. Este registro incluye nombre completo, RUT y domicilio.

#### **Artículo 115°: Personal externo**

La realización de trabajos de mantención u otras obras, si la realiza personal externo, de preferencia se debe ejecutar fuera de la jornada escolar o resguardando que la zona de trabajos esté aislada a través de paneles de seguridad, que limiten el acceso de alumnos.

Las personas que ejecuten las obras tendrán la prohibición expresa de relacionarse con los estudiantes.

#### **Artículo 116°: Consentimiento de registro fotográfico o audiovisual**

Las actividades que signifiquen contacto con niños o que deje registro fotográfico o audiovisual, debe estar autorizado por la Dirección del establecimiento, luego de verificar su propósito y uso. Si se estima pertinente se podrá solicitar consentimiento informado a los padres o apoderados de los niños en cuestión.

***Párrafo 5°: Gestión de Condiciones Protectoras En relación a la utilización de la Infraestructura***

**Artículo 117°: Presencia educativa**

Los/as estudiantes nunca deben estar solos en los patios, siempre existirá personal docente y/o auxiliar de docencia para que ello no ocurra. En el horario de recreo se realizan turnos de supervisión permanentes y activos. Los niños no pueden circular por los patios en horario de clases, a excepción de las salidas autorizadas al baño, o su asistencia a actividades de apoyo (fonoaudiólogo/a, psicólogo/a u otro).

**Artículo 118°: Baños**

Los baños del CEV están dispuestos por separado para los diferentes ciclos de enseñanza. A su vez están separados por género. Los niños del área de preescolar van al baño en horarios estipulados dentro de la jornada. Si existe necesidad de ir al baño durante la hora de clase, la educadora autoriza y supervisa la entrada y salida. En caso que el/la estudiante requiera de atención especial de un adulto al interior del baño, se avisará de inmediato al apoderado con el objetivo de dar aviso de la situación y solicitar la autorización de éste para asistirlo/a.

Las labores de aseo de estos baños se realizan al término de la jornada escolar.

El uso de los baños de los/as estudiantes está estrictamente prohibido tanto para las personas externas al colegio como para los funcionarios. Por otro lado, los baños de adulto son de uso exclusivo de estos.



## ***Párrafo 6°: Gestión de Condiciones Protectoras en relación al funcionamiento del CEV***

### **Artículo 120°: Retiro de Estudiantes**

En cuanto al retiro de los estudiantes, determinará su horario de salida, en atención a las medidas adoptadas a continuación:

**Preescolares:** Cada educadora entrega directamente a los/as estudiantes al apoderado o adulto autorizado, incluyendo el transportista escolar.

a) **Escolares** (1° Básico a 8° Básico): Los/las estudiantes son entregados a los apoderados o personas autorizadas por éstos para su retiro, incluyendo los transportistas escolares.

Los niños que se retiran solos deben ser autorizados por escrito por sus padres y se les entrega una credencial que deben portar diariamente.

Cada establecimiento dispondrá de al menos un funcionario/a que supervise la salida de los/as estudiantes.

Los retiros durante la jornada de clases deben ser solicitados personalmente por el apoderado, padre, madre o adulto autorizado por éste, quién debe identificarse y firmar en libro de Registro de Salida.

El establecimiento **recomienda** a los apoderados que al momento de contratar los servicios de un transportista registren nombre, RUT, dirección y teléfono. Es importante verificar que la licencia de conducir y revisión técnica estén al día y que el transportista cumpla con toda la normativa respecto del servicio que otorga (cinturones de seguridad en buen estado, etc.).

### **Artículo 121°: Situaciones Especiales**

En caso de existir una medida judicial de no acercamiento de un adulto a un niño/a, se velará por su cumplimiento, evitando que tenga acceso al niño/a o que lo retire (presentar al CEV, documento emitido por tribunal de familia).

**Artículo 122°: Realización de talleres o actividades extra programáticas** Los monitores de taller están encargados de un grupo de niños, en todo momento, evitando que queden sin supervisión. Además, los monitores de taller son supervisados por un Coordinador/a de taller, quien es responsable de llevar un registro de los monitores, de acuerdo a lo establecido en el punto Selección y Reclutamiento de Personal.

Se llevará una lista de asistencia de los niños. En caso de inasistencia injustificada, se dará aviso a los apoderados para verificar el motivo.

### **Artículo 123°: Entrevistas o reuniones privadas con estudiantes:**

Cuando un profesor/a u otro profesional tenga una entrevista privada y fuese necesario que la reunión se lleve dentro de una oficina o sala, esta debe privilegiar

la visibilidad hacia su interior.

Estas entrevistas son autorizadas por el profesor/a o coordinador/a de ciclo. Además, estas actividades deben ser registradas.

Párrafo 7°: Medidas de Prudencia

#### **Artículo 124°: Prevención**

Es responsabilidad de todo adulto, **evitar** las siguientes situaciones:

- a) Un trato coloquial, informal o simétrico entre adultos/as y alumnos/as, que genere confusión de los roles y límites, promoviendo de esta manera el trato formal (“de usted”).
- b) Todo favoritismo hacia un/a estudiante o grupo de estudiantes. Todos deben ser tratados con igual consideración y respeto.
- c) Dar el número de celular personal o utilizarlo para llamar a los/as estudiantes o apoderados, exceptuando casos de emergencia.
- d) Evitar el contacto por medio de teléfono, e-mail o redes sociales, salvo en situaciones de carácter pedagógico o emergencias (salidas pedagógicas, talleres, etc.)

#### **Artículo 125°: Prohibiciones Explícitas**

Algunas de estas situaciones se consideran faltas graves en el Reglamento Interno, pudiendo tener asociada alguna sanción administrativa o denuncia en el sistema penal, si se trata de situaciones constitutivas de delito:

- a) Establecer con algún niño/a relaciones “posesivas”, de tipo secreto o una relación emocional afectiva propia de adultos.
- b) Estar a solas con estudiantes en lugares aislados o en ambientes donde no haya visión desde el exterior.
- c) Violar la privacidad, mirando o sacando fotos mientras los/as estudiantes están en el baño, cambiándose de ropa o duchándose.
- d) Utilizar material audiovisual o digital con contenido erótico, sexual explícito o pornográfico. El material que se usa con los alumnos/as debe ser conforme a su edad, con un objetivo educativo y autorizado por la Dirección.
- e) Usar lenguaje inapropiado, de contenido sexualizado o doble sentido.
- f) Ofrecer y aceptar solicitudes de “amistad” de un alumno/a o curso a través de las redes sociales (Facebook, twitter, instagram u otros).
- g) Establecer contacto con un alumno/a vía correo electrónico desde las cuentas personales de los funcionarios/as. En caso de necesitar contactar vía correo electrónico a un/a estudiante o apoderado se hará uso de los correos institucionales.
- h) Regalar dinero u otros objetos de valor a algún estudiante en particular (a excepción de incentivos, premios o reconocimientos oficializados).
- i) Transportar en vehículo a un/a estudiante, sin la presencia de otro adulto, o al

menos de otros jóvenes. Esto a menos que el funcionario cuente con una autorización por escrito del apoderado o en situaciones de emergencia.

### **Párrafo 8º: Detección, Acogida y Protección ante Situaciones de Abuso Sexual Infantil<sup>1</sup>**

**IMPORTANTE** *independiente si solo es sospecha o si se tiene certeza del hecho de abuso sexual, siempre se debe realizar la denuncia ante el organismo competente antes mencionado, pues de no ser así, usted se convierte en cómplice de un delito. No es el CEV el llamado a señalar si hubo o no delito, sino la autoridad competente en esa materia. No nos corresponde realizar la investigación.*

**El colegio resguardará siempre la identidad e intimidad de los miembros de la comunidad educativa involucrados.**

#### **Artículo 126º: Procedimiento**

El procedimiento de detección, acogida y protección ante situaciones de abusos sexuales infantiles, contempla las siguientes etapas:

Paso 1: Conocimiento de una situación de abuso Paso 2: Derivación interna al Equipo de Convivencia Paso 3: Entrevista con los apoderados

Paso 4: Denuncia a los organismos correspondientes Paso 5: Medidas administrativas

Paso 6: Derivación a instancias externas de evaluación o apoyo, si procede

#### **Artículo 127º: Detección de Situaciones de Abuso Sexual en base a Indicadores**

La detección en base a señales o indicadores se utiliza cuando no hay necesariamente relato de abuso sexual o de manera complementaria a este.

**I.- Indicadores Físicos:** Aunque con frecuencia los abusos sexuales no dejan lesiones físicas, es posible encontrar indicadores tales como: Ropa interior rota, manchada o con sangre; Lesiones, laceraciones, sangramiento o enrojecimiento en la vagina, el pene o el ano; Desgarros recientes de himen; Dificultad para sentarse o caminar; Dolor al orinar; Irritación en la zona vaginal o anal (dolores, magulladuras, picazón, hinchazón, hemorragias; Flujo vaginal o del pene; Infecciones genitales o del tracto urinario; Infecciones en el tracto intestinal; Enfermedades de transmisión sexual (gonorrea, sífilis, condilomas, chlamydia, trichomona, herpes tipo 1 y 2, virus del papiloma humano) o VIH y; Embarazo

**II.- Indicadores Comportamentales: Estos indicadores pueden dividirse en indicadores sexuales y no sexuales.**

**a) Indicadores Sexuales:** a su vez podemos determinar como tales: conducta sexuales sobre erotización, masturbación excesiva o compulsiva, interacción sexual con pares, agresiones sexuales a niños/as pequeños o vulnerables, comportamientos sexualizados o de seducción manifiesta hacia adultos, promiscuidad, vivencias de explotación sexual comercial. Conocimientos sexuales raros, sofisticados o inusuales para su edad. Por ejemplo, cuando un niño/a manifiesta conocer situaciones sexuales, haciendo referencia a sensaciones

(sabores, olores).

**b) Indicadores No Sexuales:** podemos distinguir entre los desórdenes funcionales, los problemas emocionales, problemas conductuales, problemas en el desarrollo, problemas en el ámbito académico, aislamiento de pares y familiares y sobre adaptación o pseudomadurez.

- **Desórdenes funcionales:** alteraciones en el sueño (insomnio, pesadillas) o de la alimentación (obesidad, anorexia, bulimia).
- **Problemas emocionales:** Depresión, ansiedad, retraimiento, falta de control emocional y fobias (a personas, lugares, etc.), crisis de pánico, sentimientos de inseguridad, terror (a la presencia de un adulto) o a otras situaciones, cambios notorios en la personalidad y falta de confianza.
- **Problemas Conductuales:** Agresión, ira, hostilidad, fugas del hogar o colegio, uso de alcohol y drogas, conductas de infracción a la ley, conductas de autoagresión, intentos de suicidio. Conductas compulsivas de lavarse o ducharse.
- **Problemas en el desarrollo:** Conductas regresivas (enuresis, encopresis, chuparse el dedo), retraso en el habla.
- **Problemas en el ámbito académico.** Problemas de concentración, de aprendizaje o de rendimiento académico, dificultades en la integración con pares, ausentismo.

Estos indicadores no deben ser considerados de manera aislada, es necesario evaluarlos en relación con otras señales y su manifestación en el tiempo. Entonces, pasan a ser señales de alerta cuando **van asociados** (existe más de un indicador) y/o **son persistentes**.

Las señales de alerta **no prueban** una situación de abuso sexual, ya que pueden aparecer como síntomas de otras circunstancias (situaciones de negligencia, abandono, maltrato físico o psicológico, entre otros), pero sí identifican la necesidad de observar, evaluar e intervenir.

Para indagar en la situación, se realiza una entrevista al/la estudiante para explorar en su sintomatología, conocer antecedentes complementarios, y favorecer un clima de confianza para una eventual revelación de alguna situación de riesgo o abuso, procurando no inducir respuestas. Cabe tener en cuenta que los niños/as víctimas de abuso sexual pueden estar en una situación de sometimiento, silenciamiento o amenazas, presentando lealtad hacia la figura agresora.

#### **Artículo 128°: Detección de situaciones de Abuso Sexual cuando existe un relato de un/a estudiante de haber sufrido tal abuso**

**I.- Situación de abuso sexual de un/a estudiante por parte de una persona externa al colegio:** Si algún estudiante relata a un adulto perteneciente a la comunidad educativa, haber sido víctima de abuso por un familiar o persona externa al establecimiento, se debe acoger este relato y realizar una breve entrevista, bajo las siguientes condiciones:

- a) Realizar la entrevista en un lugar privado y tranquilo.
- b) Darle todo el tiempo que sea necesario.
- c) Demostrarle que lo comprende y que lo toma en serio.
- d) Mantener una actitud constante de escucha hacia el entrevistado.
- e) No hacer preguntas tales como ¿Han abusado de ti?, ¿Te han violado?...
- f) No presionarlo para que conteste preguntas o dudas.
- g) No criticar, no juzgar, ni demostrar desaprobación tanto del niño como del agresor.
- h) No sugerir respuestas.
- i) Actuar serenamente, lo importante es **contener**.
- j) No solicitar detalles excesivos.
- k) Reafirmarle que no es culpable de la situación.
- l) Ofrecerle colaboración y **asegurarle** que será ayudado por otras personas.
- m) Si el funcionario/a duda de su capacidad para abordar la entrevista, puede pedir apoyo o asesoramiento a profesionales con mayor formación o experiencia en el tema.

EL establecimiento actuará de la siguiente manera:

- La persona que tiene indicios de sospecha de abuso sexual o maltrato debe informar de manera inmediata al Coordinador de Convivencia Escolar o cualquier funcionario del establecimiento, de manera inmediata. El funcionario deberá informar de manera inmediata al encargado de convivencia escolar
- El Coordinador de Convivencia Escolar, recaba información relevante desde las personas que tienen relación directa con el menor (profesor jefe, profesores de asignatura, otros profesionales del establecimiento) y del menor mismo, según corresponda, dentro del plazo de 5 días hábiles.
- En caso que la sospecha no implique familiares directos, se cita al apoderado del menor para una entrevista con la finalidad de conocer su situación familiar, que pueda relacionarse con las señales observadas, dentro del plazo de 5 días terminadas las entrevistas.
- Se clarifican las sospechas con la información recabada.

***Si se descarta la ocurrencia de abuso sexual o maltrato, se realiza seguimiento al menor y se analiza, en compañía de los padres la posible derivación a un especialista, si corresponde.***

En caso de contar con sospecha fundada que se configura un posible abuso sexual, se realizarán los siguientes procedimientos:

- Se citará, dentro de las 24 horas siguientes, al adulto responsable del alumno(a) para comunicarle la situación ocurrida.
- Se le informará que es su responsabilidad de hacer la denuncia en Carabineros, Fiscalía, Policía de Investigaciones (PDI) o Servicio Médico Legal (SML). En caso de violación, no obstante, la Dirección le ofrece al adulto poder acompañarlos en ese mismo momento a realizar la denuncia.
- En caso de querer ir ellos solos, se les da plazo hasta la mañana del día siguiente (8:00 am), para demostrar que realizó la denuncia. Se le explica al adulto que en caso de no

querer proceder o de no certificar la denuncia, el Establecimiento procederá a realizarla según el plazo señalado en el Reglamento Interno.

- De la situación de comunicación al adulto responsable del menor, como de los pasos que este dará, quedará registro y firma en documento ad-hoc.

**Si no se lleva a cabo la denuncia por parte del adulto responsable en los tiempos establecidos (hasta las 8:00 am del día siguiente),** La Dirección del Establecimiento hará la denuncia a los diversos organismos oficiales: Carabineros, Fiscalía, Policía de Investigaciones, ese mismo día

## **II. Situación de abuso sexual cometida por una persona interna al establecimiento:**

a. De un/a estudiante por parte de otro/estudiante: Se adoptarán como medidas hablar con ellos por separado, jamás confrontarlos. Se deberá centrar la atención en aquel que fue víctima. Desarrollar una entrevista según las indicaciones antes expuestas. Se aplicará el siguiente protocolo:

- La persona que ha recibido el relato o que ha sido testigo del hecho debe comunicarlo al Director o al Coordinador de Convivencia Escolar.
- Una vez registrada la denuncia, se activarán acciones inmediatas de protección de la integridad del menor: no dejarlo solo, evitar la re-victimización, mantener la cercanía con la persona a quien el niño se confió, mantener la máxima discreción y delicadeza con él, acompañamiento psicosocial.
- El Director, el Coordinador de Convivencia Escolar y los profesionales competentes del establecimiento, procederán a entrevistar, por separado y simultáneamente, al o los/las estudiantes involucradas/os, de manera de recabar la mayor cantidad de antecedentes que permitan corroborar o descartar la sospecha. Las entrevistas se realizarán a más tardar dentro de 3 días de recibida la denuncia
- En todos los procesos se debe resguardar la identidad de todos los estudiantes, sin importar la condición en que participan, ya sean activos, espectadores, etc.
- También con estos estudiantes se procederá con las medidas de protección definidas anteriormente.
- Se citará a todos los apoderados/as de los alumnos(as) involucrados, de manera separada, para comunicarles sobre el procedimiento y la información obtenida. La entrevista de los apoderados se desarrollará dentro de 5 días hábiles contados desde el término de las entrevistas de los y las estudiantes involucradas.
- Como medida de protección, y mientras se recaban los antecedentes, se les propondrá a los apoderados de los estudiantes involucrados, suspender la asistencia a clases de manera excepcional, contando con el acuerdo de los padres, madres y/o apoderados. Este medida será cautelar y en ningún caso será considerada como sanción anticipada.
- En caso que corresponda se aplicarán las medidas pedagógicas, reparatorias, de apoyo pedagógico o psicosocial, señaladas en el Reglamento Interno.

b. Situación de abuso sexual de un/a estudiante por parte de un profesor o funcionario del CEV: Se entrevistará a ambos por separado, jamás confrontarlos y centrando la atención en aquel que fue víctima. Desarrollar una entrevista según las indicaciones antes expuestas. Se adoptarán las medidas inmediatas de separación con respecto a persona que habría cometido la agresión, evitando que el/a estudiante esté expuesto a

su presencia o influencia. Se aplicará el siguiente protocolo:

- A citar a los padres de la víctima para explicar la situación ocurrida. La citación se realizará dentro de las 24 horas desde que se tuvo conocimiento del hecho.
- A realizar, por parte de la Dirección del Establecimiento, la denuncia del caso a las autoridades correspondientes: Carabineros, Policía de Investigaciones, Fiscalía, según el plazo señalado en el artículo 84 del Reglamento Interno.
- Se podrá cambiar las funciones del trabajador.
- A activar acciones inmediatas de protección de la integridad del menor, tales como: no dejarlo solo, evitar la re-victimización procurando no tocar el tema del abuso o maltrato, mantener la cercanía con la persona a quien el niño se confió, mantener la máxima discreción y delicadeza con él.
- A resguardar la identidad del menor ante la comunidad educativa y los medios de comunicación.

**III.- Reporte de un apoderado u otro adulto de una situación de abuso sexual** Si un apoderado u otro adulto relata ante algún profesor o funcionario del CEV alguna situación de abuso sexual que afecta a su pupilo o a otro estudiante del establecimiento, la persona que acoge este relato debe informar de manera inmediata al encargado del Equipo de Convivencia o quien cumpla su función en su ausencia, de manera que esta persona reporte de manera formal la situación, quedando registrado en la Ficha de Registro de Caso y firmado por este adulto.

Si el adulto pide que se guarde como un secreto el reporte del hecho, se le explicará que lo que corresponde es activar el presente protocolo, informando al Equipo de Acompañamiento, quien recopilará los antecedentes necesarios sobre los hechos y resguardará la información confidencial del caso, para evitar que la víctima sea expuesta o estigmatizada.

Si este adulto se niega a formalizar este proceso, el profesor o funcionario/a que recibió el relato inicialmente deberá reportar ante el equipo de acompañamiento, firmando el documento respectivo. Además, se deberá dejar constancia de la negativa del apoderado de concurrir ante el Equipo de Convivencia.

### **Artículo 129°: Derivación interna al Equipo Convivencia**

El funcionario/a que tome conocimiento de un hecho de abuso sexual, deberá dar cuenta de manera inmediata, al equipo de acompañamiento, solicitando su intervención en el caso. El no reportar esta situación será sancionado de acuerdo al Reglamento Interno del establecimiento.

Este equipo revisará los antecedentes, configurará y fundamentará una sospecha de abuso sexual infantil, considerando los indicadores y relato si existiera. En base a esto se llenará la Ficha de Registro de Caso (Anexo N°9), remitiendo los antecedentes a la Dirección del establecimiento.

Para evaluar la situación se basará en los siguientes criterios de gravedad y riesgo:

- a) Que la salud o seguridad básica del estudiante se encuentre seriamente amenazada.
- b) Que no exista una figura familiar o de apego que pueda hacerse cargo o proteger al niño/a
- c) Que el episodio de abuso sea cercano temporalmente
- d) Que se trate de un hecho repetido o crónico
- e) Uso de fuerza o amenazas
- f) Alta dependencia respecto de la figura agresora
- g) Agresor con antecedentes de violencia intrafamiliar
- h) Agresor con antecedentes previos de agresión sexual

### **Artículo 130°: Entrevista con los apoderados**

Ante una sospecha fundamentada de abuso sexual o ante un relato, se cita inmediatamente a los apoderados o a un adulto responsable para comunicarle la situación ocurrida con el alumno/a. Se tomará como resguardo no involucrar o alertar a la persona que se sospecha ha abusado del/a estudiante.

No se aplicará este paso si se estima que comunicarlo a los padres puede significar riesgo para el/a estudiante, por ejemplo, ante la sospecha de abuso sexual intrafamiliar o maltrato en que no se visualice alguna figura que lo pueda proteger. Si la situación de abuso es de un/a estudiante a otro, se cita a los padres de ambos involucrados por separado para comunicarles la situación ocurrida.

Se comunicará al apoderado la situación, en un lugar privado, aclarando los motivos de la entrevista.

Para su realización se tendrán en cuenta las siguientes consideraciones:

- a) Evitar culpabilizar a los involucrados.



- b) No hacer de la entrevista un interrogatorio sobre los hechos, sino un espacio en el cual el adulto tome conciencia de la situación, y adopte un rol activo de protección efectiva en favor del/a estudiante (medidas legales, familiares u otras).
- c) Transmitirles que el interés es atender y proteger al/a estudiante, y que vamos a brindarles apoyo y orientarlos en esta tarea.

Se explicará a los apoderados que el abuso sexual infantil es un delito, y frente al cual existe la obligación de denunciar en Fiscalía o Policía de Investigaciones (PDI), correspondiente al lugar en que habría sido cometida la situación de abuso.

En caso que los adultos decidan interponer personalmente la denuncia, se les da plazo hasta la mañana del día siguiente (8:00 am), para demostrar con el parte que realizó la denuncia. Se le explica al adulto que en caso de no realizar esta gestión o de no certificar la denuncia, el establecimiento procederá a realizarla.

Se deja constancia de la entrevista y las medidas a adoptar en Consentimiento Informado firmado por el apoderado/a (Anexo N°10).

### **Artículo 131°: Denuncia a los organismos correspondientes**

En caso de situaciones de agresión sexual cometidas por adultos o mayores de 14 años, se interpondrá la denuncia en Carabineros, Policía de Investigaciones o Fiscalía correspondiente al lugar de los hechos.

Se dará cuenta al Juzgado de Familia correspondiente al domicilio del niño/a, cuando se trate de situaciones cometidas por menores 14 años, siempre que la situación reúna los requisitos de una situación abusiva. Esto abre la posibilidad a que la situación sea evaluada e investigada como vulneración de derechos y que el niño/a que cometió la conducta abusiva pueda acceder a un programa de intervención con inimputables.

### **Artículo 132°: Este protocolo considera las siguientes Medidas Administrativas**

a) Si se trata de una agresión de un/a estudiante a otro/a:

- Se separará a la víctima del/la estudiante que haya cometido la agresión, suspendiéndolo de su asistencia a clases por 48 horas mientras se recaban los antecedentes y se determinan las medidas a adoptar. De acuerdo al Reglamento Interno de Convivencia Escolar estas situaciones son faltas de carácter gravísimo y constituyen causal de cancelación de matrícula.

b) Si se trata de una agresión cometida por un profesor/a o funcionario:

- Se retira inmediatamente al profesor/a o funcionario de sus funciones laborales.

- Se realiza un sumario interno para esclarecer los hechos y responsabilidades

- Se informa vía oficio a la Provincial Ministerial de Educación correspondiente.

Si existen antecedentes fundados de abuso o flagrancia, la Dirección tiene la facultad de desvincular al funcionario de la institución.

**Artículo 133°: Derivación a instancias externas de evaluación o apoyo, siprocede**

Se activarán todos aquellos servicios o programas que sean necesarios para la protección y recuperación física o emocional del niño/a, tanto de tipo público o privado. Incluye la derivación a médicos especialistas, terapias de reparación psicosocial, programas de apoyo a las competencias parentales, programas de representación jurídica, entre otros.

Para este efecto se cuenta con un Catastro de Instituciones y programas para la atención de víctimas y familias, que está a disposición del Equipo de apoyo.

En caso de evaluar una situación de riesgo para el/a estudiante se derivará el caso a la Oficina de Protección de Derechos (OPD) correspondiente al territorio del colegio, para que esta evalúe la situación y considere la posibilidad de interponer un requerimiento de Protección ante el Juzgado de Familia.

OPD

Estará sujeta al domicilio de la estudiante en situación de riesgo de transgresión de derechos.

**Artículo 134°: Seguimiento**

Son aquellas acciones que permiten conocer la evolución de la situación de abuso pesquisada, a través de entrevistas con apoderados, visitas, coordinación con instituciones, informes, llamados telefónicos u otros. Se revisa el cumplimiento de los compromisos asumidos en los plazos estipulados.

Este paso incluye también la colaboración con la justicia, a través de declaraciones o elaboración de informes a solicitud de fiscalía, policías o tribunales.

El proceso de seguimiento será de responsabilidad del coordinador de convivencia, quien contará con el apoyo de algún integrante del Equipo de Acompañamiento o algún otro profesional que sea designado para esta labor.

**Artículo 135°: Difusión del Protocolo**

El presente documento deberá ser dado a conocer a la comunidad educativa en general. Se velará porque el texto del Protocolo esté a disposición de todos los miembros de la comunidad educativa que deseen consultarlo, de manera impresa en la secretaría del Colegio, a través de un instructivo sintético entregado a principio de cada año y publicado en la página web del CEV.

El protocolo será revisado anualmente por la Dirección y el equipo de

acompañamiento con el objetivo de mantenerlo actualizado, incorporando los ajustes necesarios, de acuerdo a las modificaciones legislativas del país, los lineamientos de la política pública en Educación y protección a la infancia, la política institucional o los requerimientos que surjan de la implementación del Protocolo en la práctica.

Nota 1: Los estudiantes que no cuenten con seguro privado de salud serán trasladado al Cesfam correspondiente.

Nota 2: Atendido a que corresponde información personal regulada por la ley N° 19.628 no se publica en el presente protocolo los estudiantes que cuentan con seguro privado de salud.

Sin perjuicio de ello, el establecimiento cuenta con dicha información de acuerdo a la declaración entregada por los apoderados al momento de matrícula, junto a la clínica a la cual deben ser trasladados dichos estudiantes,

## PROTOCOLO DE ACTUACIÓN EN CASO DE ACCIDENTES ESCOLARES

### **Artículo 139°: Procedimiento en caso de accidentes dentro del CEV**

Ante cualquier accidente Escolar ocurrido en patio, gimnasio, cancha, comedor, aula u otra dependencia del establecimiento se deberá actuar bajo el siguiente protocolo:

1. Cualquier integrante del CEV, que se encuentre en el lugar del accidente de un estudiante, deberá mantenerse en el lugar sin movilizar al accidentado. Este tendrá que gestionar en ese momento y con premura el apoyo de un inspector y/o encargado de enfermería.
2. Inspectoría, se encargará de despejar el área y mantener la calma en el accidentado y en el resto de los estudiantes.
3. Personal encargado deberá:
  - Asistir al estudiante con kit de insumos de emergencia. Determinar la modalidad de traslado del accidentado a enfermería, según la evaluación y condiciones del accidente. Este traslado podrá ser en camilla, en brazos o se inmovilizará en el lugar del accidente.
  - En enfermería se evaluará gravedad de la situación para ejecutar el traslado a centro asistencial. Se pudiesen suscitar 2 situaciones:

En caso de extrema gravedad, se realizará el traslado de inmediato por medio de ambulancia o medio de transporte que determine el establecimiento.

Inspectoría se comunicará de inmediato del apoderado para informar lo sucedido e indicar el procedimiento realizado y el lugar donde se realizará la atención, para que pueda concurrir.

En caso de menor gravedad se comunicará con el apoderado y dará cuenta de la situación, solicitando que sea el apoderado quien traslade al estudiante el centro asistencial, llevando el debido formulario de accidente escolar.

### **Artículo 140°: Procedimiento en caso de dolencias menores dentro del CEV**

En casos de accidentes menores o dolencias físicas (dolor de cabeza o estomacales). Se procederá de la siguiente manera.

1. En caso de que la estudiante presente algún malestar deberá ser acompañado por un adulto a enfermería en donde se le entregará una primera atención. Personal de enfermería determinará procedimientos y tiempo de permanencia del estudiante en la dependencia, siendo acompañado en todo momento.
2. En situación que el estudiante deba irse a su hogar, personal encargado informará a inspectoría quien se comunicará vía telefónica con el apoderado para su retiro.
3. Personal encargado llevará un registro de atenciones en una bitácora, con el catastro de las estudiantes que con mayor frecuencia asisten a ella.

Nota 1: Los estudiantes que no cuenten con seguro privado de salud serán trasladado al Cesfam Salvador Allende u Hospital Roberto del Río.

Nota 2: Atendido a que corresponde información personal regulada por la ley N° 19.628 no se publica en el presente protocolo los estudiantes que cuentan con seguro privado de salud.

Sin perjuicio de ello, el establecimiento cuenta con dicha información de acuerdo a la declaración entregada por los apoderados al momento de matrícula, junto a la clínica a la cual deben ser trasladados dichos estudiantes.

## PROTOCOLO DE SALIDAS PEDAGÓGICAS

El presente protocolo tiene como objetivo establecer las condiciones de seguridad y protocolo que deben cumplir profesores (as), asistentes de la educación, apoderados y estudiantes antes, durante y después de realizada una salida pedagógica.

**Artículo 1.** Se entiende por salida pedagógica a la actividad educacional que se realiza fuera del establecimiento y que cumple las siguientes condiciones:

- Se encuentra considerada en la planificación anual de algún Departamento de asignatura y/o la Unidad Técnica respectiva
- Es asumida por un (a) profesor(a) en su planificación de su asignatura específica.
- Se realiza durante el tiempo lectivo.

**Artículo 2.** Toda salida pedagógica incluye, como acompañante, al menos a un segundo Docente o Asistentes de la Educación, esto con el fin de lograr una mejor seguridad y resguardo de la integridad de los estudiantes participantes en la actividad.

**Artículo 3.** Se considerará como muy valiosa la participación de algún padre y/o apoderado en estas actividades, los que serán incluidos en la planificación de la actividad como colaboradores de la función del (la) docente responsable. Tanto los funcionarios del colegio como los padres, madres y apoderados deben contar con credenciales con su nombre y apellido, la cual debe ser utilizada en la actividad.

**Artículo 4.** Son objetivos de las salidas pedagógicas:

- Propiciar en los estudiantes una interacción permanente y sistemática con la cultura y sus instituciones.
- Complementar el quehacer pedagógico de los distintos subsectores, a la vez de fomentar el desarrollo del acervo cultural integral de los estudiantes.

**Artículo 5.** Las salidas pedagógicas, como experiencia educativa, se organizan conforme a un modelo de tres etapas:

- 1.- La planificación, que es responsabilidad de un Departamento y la Unidad Técnico Pedagógica.
- 2.- La ejecución, que le corresponde al profesor del departamento, docente (s) acompañante (s).
- 3.- La evaluación, que la realiza el profesor responsable, la Unidad Técnico Pedagógica, y el Departamento correspondiente. En la reunión de apoderados siguiente a la ejecución de la salida, el profesor jefe deberá dar cuenta a los apoderados de los resultados de la salida.

El (la) profesor (a) encargado (a) en conjunto con el (la) profesor (a) jefe (si fuere pertinente), comparten la responsabilidad de esta actividad.

Artículo 6. El manejo operativo de la salida es responsabilidad del (a) docente encargado (a), con apoyo y visto bueno del Equipo Directivo, quien debe asegurarse que se cumplan todos los requisitos que aseguran el éxito de ella.

Artículo 7. Las condiciones que debe cumplir esta actividad para ser autorizada y realizada como salida pedagógica contemplada en el programa de estudio, son:

Presentar los siguientes documentos de carácter pedagógico:

- a) Estar integrada la actividad a los objetivos a alcanzar en el respectivo nivel y asignatura, lo que debe constar en las planificaciones anuales entregadas a la Unidad Técnica Pedagógica (U.T.P.).
- b) Informar y entregar a la U.T.P. la planificación de la salida, en el formulario ad hoc, con al menos quince días de anticipación.
- c) La actividad propuesta no debe considerar a más de dos cursos en forma simultánea, salvo que se trate de obras de teatro u cualquier otra actividad cultural.
- d) En el formulario se debe incluir:
  - El nombre de la Unidad en la que se aplicará esta metodología.
  - La guía a completar o desarrollar por los estudiantes.
  - Las actividades a realizar y la forma de evaluarlas.
  - El o días de la semana hábiles (lunes a viernes) que tomará la actividad.
- e) Al regreso de la actividad él o la docente encargado (a) deberá presentar un informe escrito exponiendo el resultado de ella, como también, si se hubiera presentado, algún tipo de inconveniente, ya sea de carácter disciplinario, situaciones de salud o de otra índole, todo lo cual deberá ser explicitado en dicho informe.

Artículo 8. También será necesario cumplir con los requisitos de carácter administrativo que a continuación se indican:

- a) Fecha de realización de la actividad.
- b) Dirección y teléfono del lugar al que se concurrirá.
- c) Las reservas que se tienen, si procede.
- d) Hora de salida y llegada.
- e) Listado de estudiantes participantes.
- f) Nombre de profesores (as) asistentes y/o apoderados acompañantes.
- g) Elementos de seguridad o auxilio considerados.
- h) Teléfono de contacto con el establecimiento.
- i) Si la salida se prolonga más allá del horario de colación, debe considerar los alimentos, la hora y el lugar donde se almorzará.
- j) El medio de transporte a utilizar, el cual debe contar con los permisos de tránsito, identificación del conductor y seguro de accidentes. Una copia de estos documentos debe quedar en el Establecimiento.
- k) El certificado de autorización por parte de los padres y/o apoderados. Esta autorización debe ser completada y firmada por el (la) apoderado (a), la cual les será enviada por el (la) profesor (a) a cargo de la actividad con la debida anticipación, es decir, entre 5 y 10 días hábiles anteriores a su realización. Este documento es imprescindible que este previamente en el Establecimiento antes de la salida, ya que no se permitirá la participación de estudiantes cuyos apoderados no lo envíen debidamente completado. No se aceptarán autorizaciones telefónicas o a través de comunicaciones o por correo electrónico u otros. Aquellos estudiantes que no sean autorizados para concurrir deberán desarrollar actividades académicas en el centro educativo. Debe ser entregada por el apoderado a más tardar al 3 día hábil previo a la realización.
- l) El certificado de autorización enviados a los padres y/o apoderados debe incluir:
  - El nombre completo del alumno(a), curso y fecha.
  - Una breve información sobre la salida,
  - La información de que cada estudiante participante está cubierto por el Seguro de Accidente Escolar.

- La hora de salida y llegada, la cual siempre se realizará desde la puerta del establecimiento.
  - El nombre y la firma del padre/madre o apoderado autorizando la salida.
- m) Las autorizaciones quedarán: en la dirección del colegio (secretaría), en la Departamento Provincial de Educación Cordillera y en poder de los responsables de la actividad del centro educativo.
- n) Los estudiantes que participen deberán cumplir con las disposiciones establecidas en el Reglamento de Convivencia Escolar que rige para cada actividad educativa dentro o fuera del establecimiento. Ello incluye el uso del uniforme del Establecimiento.
- o) Desarrollar una hoja de ruta que dé cuenta de de los lugares que se visitarán, el trayecto que se ejecutará y las paradas que se realizarán.

Artículo 9. Al ejecutarse la actividad, los adultos responsables estarán atentos a los siguientes aspectos:

- Reconocer los posibles peligros que el espacio físico a ser visitado pueda presentar, con el fin de evitarlos.
- Que el desplazamiento de los alumnos se realice siempre en grupo y bajo el cuidado de los acompañantes adultos responsables.

Las funciones concretas de los adultos responsables son:

Cuidado general de los estudiantes.  
 Apoyar las reflexiones grupales o individuales que estén planificadas  
 Resolver situaciones importantes que se presenten.  
 Acompañar proactivamente a un grupo de estudiantes durante el día.

Artículo 10. Cada alumno(a) participante de la actividad debe tener presente:

- Que es responsable de cuidar de sus pertenencias.
- Cuando se está en el medio de transporte, debe mantener y respetar la ubicación entregada por el (la) profesor (a). Usar cinturones de seguridad, y no pasearse o jugar en pasillos.
- En mantener el comportamiento adecuado en todo momento, como debe ser el que corresponde a una actividad educativa.
- Que está absolutamente prohibido el uso, tenencia de elementos cortantes o consumo de bebidas alcohólicas, cigarrillos o cualquier otro tipo de sustancias nocivas para la salud. Quien incurra en estas faltas deberá someterse a las sanciones disciplinarias contempladas en el Reglamento de Convivencia Escolar del establecimiento.
- Que si se siente mal de salud o sufre un imprevisto debe ponerlo en conocimiento del (la) docente a cargo, quien, de inmediato, junto a comunicar la situación al Centro Educativo, desde donde se hará el contacto con la familia del (a) afectado (a), administrará las medidas necesarias que sean pertinentes.
- Ante cualquier situación no considerada en el Protocolo, el o la docente encargado deberá comunicarlo al Establecimiento en forma inmediata, por lo que es de suma importancia manejar números telefónicos con los cuales establecer dichos contactos directos.
- Respetar las medidas de higiene y sanidad establecidas por las autoridades competentes y del establecimiento educacional.
- Cada estudiante deberá portar la tarjeta de identificación que estudiante, que contendrá nombre y número de teléfono celular de él o la docente, educadora o asistente responsable del grupo y nombre y dirección del establecimiento educacional.

Artículo 11. Una vez concluida la salida, el o la docente encargado (a) comunicará verbalmente al Equipo Directivo la finalización y resultado de ella. De la misma forma deberá informar de los resultados del evento mediante la pauta que le será entregada por la Unidad Técnico Pedagógica, la que deberá contestar en un plazo de 48 horas. Esta pauta deberá ser devuelta a la misma Unidad Educativa, quien analizará el informe con el fin de determinar el cumplimiento de los objetivos de la actividad. El resultado de ello será comunicado al (la) Jefe de Departamento. También el o la docente encargado (a) de la actividad deberá dar cuenta de la experiencia de la salida en la primera reunión de Departamento de asignatura que se efectúe posterior al evento.

Artículo 12. Adicionalmente el nivel de educación parvularia, se tendrán en consideración las siguientes particularidades.

a) Deberán concurrir el equipo técnico del establecimiento a cargo de la misma, junto a madres, padres y apoderados que los acompañarán.:

1 Adulto responsable por cada 2 niños en nivel pre escolar y 1 adulto responsable por cada 4 niños/as en nivel de parvulario.

2) Para efectos de evitar la ocurrencia de cualquier hecho que pueda afectar la seguridad y el bienestar de lo párvulos se adoptarán, a modo ejemplar, las siguientes medidas preventivas:

- Se visitará previamente el lugar a fin de verificar afluencia de vehículos, condiciones y distancia del lugar.
- Se revisará la facilidad para el control y supervisión de los párvulos.
- Se verificará la existencia o ausencia en el el lugar de condiciones riesgosas tales como animales peligrosos, fuentes de agua sin protección, etc.

3) Una vez finalizada la actividad se procederá a indagar, a través de una actividad grupal, respecto a la experiencia de los estudiantes y se procederá a llevar a cabo las medidas de higiene señaladas en el apartado especial que los estudiantes de párvulos tienen en el reglamento interno



## **PROTOCOLO DE ACOGIDA AL ESTUDIANTE MIGRANTE**

### **Artículo 142º: Elementos globales**

Un Programa de Acogida afecta a toda la comunidad educativa y no sólo a las familias y estudiantes migrantes que se incorporan. Por ello será necesario potenciar competencias interculturales con todos los agentes que intervienen directa e indirectamente en la tarea educativa, a fin de desterrar estereotipos y prejuicios que condicionan nuestra actitud y la de los demás. Así, convendrá desarrollar actitudes y habilidades para la interacción y el intercambio (de normas, de valores, creencias, estilos) para llegar a una convivencia entre personas dotadas de la misma dignidad en el marco de unos valores esenciales compartidos.

### **Artículo 143º: Procedimientos específicos**

- a) El alumno será matriculado de acuerdo a la legislación vigente
- b) Inspectoría General asignará el curso al alumno según la cantidad de estudiantes por curso. El profesor/a jefe entregará la información necesaria en cuanto a horarios de entrada y salida de la jornada escolar, también le mostrará las instalaciones del CEV y estará a cargo de inducir al estudiante y apoderado en la normativa del Reglamento Interno de Convivencia Escolar Escolar y Proyecto Educativo Vicentino (apoyado por Inspectoría).
- c) Inspectoría General coordinará en el momento una entrevista entre el apoderado, alumno y la Unidad Técnico Pedagógica, quien estará encargada de inducir al alumno en materias pedagógicas como el currículo nacional y las evaluaciones.
- d) Inspectoría General informará a Dirección y al Profesor Jefe de la matrícula del nuevo estudiante. Durante la primera semana después de la matrícula el Orientador/a asignado al curso entrevistará al alumno y a su apoderado/a y coordinará una entrevista con el Comité de Convivencia Escolar. Finalmente, se elaborará un informe de dichas entrevistas, informando a los diferentes estamentos según corresponda de las necesidades del alumno.
- e) El Profesor Jefe entrevistará al alumno y a su apoderado, le dará la bienvenida al curso, continuará el proceso de inducción y le designará un compañero guía que lo ayudará durante el periodo de adaptación en el establecimiento.
- f) Para facilitar su periodo de integración y adaptación al establecimiento el estudiante tendrá a lo menos un mes en el que no será calificado con notas en el libro de clases. El profesor de asignatura podrá en dicho periodo entregar al estudiante trabajos y contenidos para nivelar y reforzar los aprendizajes, en ningún caso lo podrá calificar con notas al libro. No siendo necesario tener la misma cantidad de notas que el resto del curso para cerrar el semestre. Todo esto, cuando la situación lo amerite.
- g) UTP evaluará caso a caso la situación académica de cada uno de los estudiantes, registrará las medidas pedagógicas en la hoja de vida.

## **PROTOCOLO ESCOLAR DE PREVENCIÓN E INTERVENCIÓN EN SUICIDIO INFANTO-JUVENIL.**

### **Artículo 144º: Introducción**

El presente protocolo nace como una necesidad en nuestra red educativa para homologar prácticas de prevención de suicidio y los pasos a seguir en casos de ideación, planificación o intentos de suicidios que podrían existir en nuestros o nuestras estudiantes.

Este tema, que ha permanecido invisible en los discursos sociales, no deja de ser importante. Según la **OMS (2000)** el suicidio se encuentra entre las 10 primeras causas de muerte a nivel mundial y en muchos países el suicidio es una de las 5 primeras causas de mortalidad en la franja de edad de 15 a 19 años. Si bien las tasas de suicidio tienden a aumentar con la edad, se registró en todo el mundo un aumento alarmante de los comportamientos suicidas entre los jóvenes de 15 a 25 años (OMS, 2005, Suicide Prevention)

### **Artículo 145º: Marco teórico**

En 1976 la Organización Mundial de la Salud, estableció la definición de suicidio como ***“Todo acto por el que un individuo se causa a sí mismo una lesión o un daño, con un grado variable en la intención de morir, cualquiera sea el grado de intención letal o de conocimiento del verdadero móvil”*** (Bobes, González & Saíz. 1997)

Para el entendimiento de esta temática es importante explicitar y distinguir algunos conceptos claves propuestos por García & Peralta (2002) y explicitados en el Programa Nacional De Prevención del Suicidio del Ministerio de Salud de Chile (2013):

- a) **Suicidabilidad:** un continuo que va desde la mera ocurrencia hasta la consecución del suicidio, pasando por la ideación, la planificación y el intento suicida.
- b) **Gesto suicida:** acción destructiva no letal que se considera un pedido de ayuda o una manipulación sin intenciones serias de quitarse la vida.
- c) **ideación suicida:** Pensamiento acerca de la voluntad de quitarse la vida, cono sin planificación o método
- d) **Intento suicida:** Conductas o actos que intencionalmente busca el ser humano para causarse daño hasta alcanzar la muerte no logrando la consumación de esta.

e) **Suicidio consumado:** Término que una persona en forma voluntaria e intencional hace de su vida.

En relación a los principales factores de riesgos suicidas, que debemos tener presente en los colegios para trabajar desde la prevención, se han considerado los expuestos en la literatura por Pérez (1999), divididos según rangos etarios. Para nuestro interés destacamos:

#### **Artículo 146°: Factores de Riesgo en la Infancia**

- Clima emocional caótico en la familia.
- La presencia de alguna enfermedad mental en los padres.
- La presencia de conducta suicida de algunos progenitores.
- El maltrato infantil y abuso sexual de los padres hacia los hijos.
- Trastorno del control de impulsos en el estudiante.
- Estudiantes con baja tolerancia a la frustración
- Estudiantes excesivamente rígidos, meticulosos, ordenados y perfeccionistas.
- Estudiantes muy tímidos, con pobre autoestima, pasivos.
- La existencia de amigos o compañeros que han hecho intentos de suicidio.

#### **Artículo 147°: Factores de Riesgo en adolescentes**

En general, la historia de vida de los adolescentes en riesgo de suicidio se puede dividir en tres etapas:

- a) Infancia problemática
- b) Recrudescimiento de problemas previos, al incorporarse los propios de la edad.
- c) Etapa previa al intento de suicidio, caracterizada por la ruptura inesperada de relaciones interpersonales.

#### **Artículo 148°: factores de riesgo a considerar en esta etapa se cuentan**

- Intentos de suicidio previos.
- Identificación con familiares o figuras públicas que cometen suicidios.
- Alteraciones en el comportamiento sexual (promiscuidad, embarazo no deseado u oculto, abortos, haber sido víctima de abuso sexual o violación).
- Variaciones en el comportamiento escolar.
- Compañeros de estudio con conductas suicidas.
- Dificultades socioeconómicas.
- Permisividad en el hogar ante ciertas conductas antisociales.
- Falta de apoyo social.

- Acceso a drogas y/o armas de fuego.
- Aparición de una enfermedad mental, especialmente trastorno de humor y esquizofrenia.
- Situaciones de acoso escolar y/o bullying.

#### **Artículo 149º: Protocolos a considerar**

A continuación, planteamos líneas de acción, según cómo tomamos conocimiento de la situación que afecta a uno de nuestros estudiantes.

#### **a) Cuando la o el estudiante afectado comenta una situación relativa a ideación, planificación o intento suicida con un adulto del colegio:**

**1. Primera contención:** Se sugiere mantener una actitud serena y contenedora, sin impresiones exageradas, independiente del relato que se esté escuchando. Agradecer la confianza y explicitar que siempre la intención de los educadores será ayudar a todos los estudiantes, y en estos casos ello implica solicitar colaboración de otras personas, por lo que no se puede mantener bajo ningún punto de vista esta información en secreto, constituyendo una excepción a la confidencialidad. Se deriva a profesionales del área de orientación de forma inmediata.

**2. Entrevista de profesionales del área de orientación:** los profesionales del área psicosocial y/o orientadores realizarán una entrevista con la o el estudiante. El objetivo será contener y distinguir si se trata de ideación, planificación y si han habido intentos suicidas. Chequear factores de riesgos y factores protectores de la o el estudiante. Asimismo identificar las figuras de apego y protectoras dentro de la familia. Este profesional, se encarga de informar el mismo día al apoderado o padres del estudiante y citarlos de forma inmediata si fuese necesario. En caso de que los profesionales a cargo evalúen un alto nivel de riesgo o vulnerabilidad del estudiante, éste no podrá retirarse solo, debiendo presentarse algún adulto responsable a retirarlo, además de mantenerlo acompañado hasta que se verifique el retiro (Para más sugerencias respecto a las entrevistas de estos profesionales, revisar **Programa Nacional de Prevención del Suicidio, 2013, del MINSAL**).

**3. Información a Padres y/ Apoderados:** En cualquier caso los padres o apoderados deben ser informados el mismo día, coordinando a la brevedad una entrevista con los mismos. En caso de evaluarse riesgo para la integridad física o psicológica de el o la estudiante implicado

(a) o de la comunidad educativa, puede solicitarles a los apoderados, con registro firmado de los acuerdos, que el estudiante no se reintegre a la jornada escolar hasta el que especialista médico psiquiatra informe que sí está en condiciones de hacerlo (**Ordinario N°476 de la Superintendencia de Educación, artículo 8,**

**letra K).**

**4. Derivación:** En la entrevista con los padres o apoderados se registra la solicitud de apoyo de médico psiquiatra y la necesidad del colegio de recibir orientaciones del profesional para colaborar de la forma más adecuada. El registrose dejará en el libro de clases, documento oficial de todos los colegios y con la firma del apoderado.

**5. Seguimiento:** El área de orientación, con los especialistas que hayan tomado el caso, deben procurar mantener contacto con los profesionales externos y mantener informados a los docentes o quienes fuesen necesarios, de las sugerencias de apoyo que se soliciten al establecimiento.

**Artículo 150º: Cuando un profesional del colegio sospecha que una o un estudiante tiene ideación, planificación o intento suicidas.**

El profesional Informa al profesor jefe de la o el estudiante, por si éste tuviese mayor información al respecto. El profesor jefe informa el mismo día al equipo de Orientación y este equipo, con alguno de sus profesionales, se encargará de activar el protocolo especificado en la letra A).

En caso que el o la estudiante no confirme la información y niegue tener ideación, planificación o intentos de suicidio, se acoge su respuesta, pero de igual forma se le da aviso al apoderado de esta "falsa alarma", para que se tomen los resguardos que se consideren pertinentes.

**Artículo 151º: Cuando un (a) estudiante refiere a un adulto del colegio tener conocimiento relativo a la temática de suicidio de algún compañero o compañera**

1. Recepción de información: Se realiza conversación con aquellas (os) estudiantes que entregan antecedentes, de manera calmada, con una actitud contenedora, agradeciendo la confianza y solicitando discreción sobre el manejo de la información. Indagar el grado de riesgo de cada alumna (o), explorando qué genera en ellas (os). Preguntar si tienen alguna inquietud y/o preocupación del tema. Se le informa a el o los estudiantes que esta información se debe abrir con las personas implicadas, pues de esta forma se les puede ayudar. No se puede mantener en secreto.

2. Informar al profesor jefe: el adulto del CEV que reciba la información debe informar sobre esto al profesor jefe, pues éste puede tener más información del estudiante, quien pudiera ya estar en tratamiento.

3. Derivación Área Orientación: profesor jefe deriva el caso al área de orientación y los profesionales de este equipo serán los encargados de activar protocolo especificado en la letra A).

En caso que el o la estudiante implicado (a) no confirme la información dada por su compañero (a) y niegue tener ideación, planificación o intentos de suicidio, se acoge su respuesta, pero de igual forma se le da aviso al apoderado de esta “falsa alarma”, para que se tomen los resguardos que se consideren pertinentes.

**Artículo 152º: Cuando un apoderado refiere a un profesional del CEV, tener conocimiento relativo a la temática de suicidio de algún o alguna estudiante**

1. **Recepción de información:** Se realiza una conversación con el o los apoderados que entregan antecedentes, de manera calmada, con una actitud contenedora, agradeciendo la confianza y solicitando absoluta discreción sobre el manejo de la información. Explicitar que ante estos casos el colegio tiene un protocolo que orienta los pasos a seguir, según sugerencias del Ministerio de Salud, Ministerio de Educación y sus exigencias legales. Se explicita también que esta información se debe abrir con las personas implicadas, pues de este modo se les puede ayudar. No se puede mantener en secreto.

2. **Informar al profesor jefe:** el adulto del CEV que reciba la información debe informar sobre esto al profesor jefe, pues éste puede tener información complementaria o relevante de la o el estudiante.

3. **Derivación Área Orientación:** profesor jefe deriva el caso al Área de Orientación y los profesionales de este equipo serán los encargados de activar protocolo especificado en la letra A).

En caso que el o la estudiante no confirme la información y niegue tener ideación, planificación o intentos de suicidio, se acoge su respuesta, pero de igual forma se le da aviso al apoderado de esta “falsa alarma”, para que se tomen los resguardos que se consideren pertinentes.

En caso que se suscite el fallecimiento de un estudiante de la comunidad educativa bajo estas circunstancias, se propone que el colegio brinde los tiempos y espacios para:

- Escuchar a los estudiantes y acoger su pena y/o angustia;
- Trabajar de forma grupal en la tramitación emocional de los grupos afectados por lo sucedido;
- Generar proyectos mancomunados que incentiven la construcción de un futuro con elementos motivantes y esperanzadores;

-Derivar los casos de estudiantes que se encuentren afectados y que requieran apoyo emocional de profesionales externos.

El grado de información que se dará a la comunidad educativa en cada caso, dependerá de la familia de la o el estudiante y no del CEV, pues como institución respetamos la confidencialidad de la información, y la intimidad de cada estudiante y su familia. Por lo mismo, se solicita a los profesionales de la Red Educativa Vicentina no brindar información que no sea oficializada por el CEV (ni en clases, ni en reuniones ni en entrevistas). Asimismo, no dar entrevistas a medios de comunicación en relación a ningún caso de nuestros Centros Educativos Vicentinos, pues si ello fuese necesario, se hará nombramiento de un profesional en particular, escogido por la Dirección.

### **Artículo 153º: Prevención**

Algunas líneas generales para todos los Centros Educativos Vicentinos son:

- Establecer programas educativos para los diferentes estamentos de la comunidad, centrados en el fortalecimiento de factores protectores y del desarrollo personal y social de las y los estudiantes. Estos programas pueden desarrollarse en las clases de orientación, de consejo de curso, en clases de libre disposición, talleres extra-programáticos, jornadas escolares, reuniones de apoderados, Encuentros de Formación Vicentina, etc.
- Realizar capacitaciones sobre la temática a los docentes y personal del establecimiento, para fomentar un vínculo positivo, y facilitar la detección y abordaje de la temática.
- Socializar con los y las estudiantes las redes de apoyo internas del CEV, para que todos estén informados en relación a dónde acudir en casos de emergencia.
- Articular redes de apoyos externas, para realizar charlas a toda la comunidad educativa y hacer derivaciones a profesionales, principalmente en salud mental.

## **PROTOCOLO ACOMPAÑAMIENTO A ESTUDIANTES EN SU IDENTIDAD Y ORIENTACIÓN SEXUAL**

### **Artículo 154°: Sobre la información y capacitación adecuada en temas de Identidad de Género u Orientación Sexual**

Los centros educativos vicentinos incorporarán las siguientes acciones:

- Incorporación de una política formativa transversal que favorezca una educación no sexista, dando valor a las capacidades y habilidades de niñas, niños y jóvenes, con independencia de su sexo e identidad de género, resguardando sus derechos y la igualdad de resultados, construyendo espacios de convivencia libres de discriminación y violencia. Esta gestión será responsabilidad de los Equipos de Orientación, Convivencia Escolar y Pastoral.
- Ejecución anual de al menos un Taller Anual para Padres y/o Apoderados que ofrezca herramientas parentales en la educación sexual integral de los niños, niñas y jóvenes. Realización capacitaciones y procesos de sensibilización en relación al acompañamiento hacia estudiantes con inquietudes en su identidad de género u orientación sexual, al menos una vez al año, gestionadas por los Equipos de Orientación, Convivencia Escolar y Pastoral.

### **Artículo 155°: Sobre las condiciones previas para el acompañamiento a estudiantes y/o familias**

- Socialización de un espacio de escucha y acogida claramente definido y reconocido por la comunidad escolar para estos fines, con resguardo de la privacidad e integridad de las personas.
- Establecimiento de un equipo profesional de escucha activa y acogida dispuesto para este fin en cada CEV.
- Activación del Protocolo de Acompañamiento, por parte del profesional que reciba a la persona que solicite ser acompañada.

### **Artículo 156°: Sobre la aplicación del Protocolo de Acompañamiento a estudiantes con inquietudes transgénero**

#### **1. Procedimientos iniciales:**



Cualquier evento en el que un estudiante manifieste inquietudes de su identidad y orientación sexual, ante lo cual, cualquier miembro de la comunidad educativa informará a los equipos de acompañamiento de cada CEV para la activación del protocolo, según sea el caso.

Asimismo, como una acción de acompañamiento preventivo a los estudiantes que se vean enfrentados a la búsqueda de su identidad de género u orientación sexual, se tendrá en cuenta lo siguiente:

a. Cualquier persona de la comunidad educativa que tome conocimiento, de manera directa o indirecta, sobre la existencia de una situación que involucre a un estudiante con inquietudes respecto a su identidad de género u orientación sexual, informará al profesor jefe, dejando registro escrito (Anexo 1) quien derivará el caso al Encargado de Orientación.

b. El Padre, madre, tutor (a) legal y/o apoderado de aquellos niños, niñas o estudiantes trans, como también el mismo estudiante, mayor de 14 años de edad, puede solicitar del establecimiento y/o de su Dirección el reconocimiento de su identidad de género, medidas de apoyo y adecuaciones pertinentes, de acuerdo a la etapa del desarrollo en la que se encuentre su hijo (a), pupilo (a) o estudiante.

Para ello se solicitará una entrevista o reunión con la autoridad educativa del CEV ( Director) , en un plazo no mayor de 5 días hábiles. De esta entrevista se dejará constancia en acta simple, con los acuerdos alcanzados y medidas a adoptar y plazos de los mismos y seguimiento, con la firma de todas las partes que asistieron.

Se aplicarán las medidas del punto 4 de este protocolo.

c. El Encargado/a de Orientación informará al Equipo Directivo las situaciones que sean necesarias, de acuerdo al criterio profesional aplicable a cada caso y al contexto de cada CEV.

d. El profesor jefe citará a entrevista al apoderado para informar y acompañar en el proceso. En caso de que fuera necesario se solicitará el apoyo del Encargado/a de Orientación, Psicólogo u otros profesionales, previo acuerdo con los padres o apoderado o estudiante.

e. El Encargado/a de Orientación, junto a la familia, el profesor jefe y psicólogo evaluarán la pertinencia de derivación externa competente.

f. En caso de sugerir una derivación externa, el Encargado/a de Orientación solicitará al apoderado un informe, en términos de indicaciones de acciones de apoyo al estudiante en el contexto escolar.

g. El Encargado de Orientación o el psicólogo (a) del establecimiento educacional junto al profesor (a) jefe, acompañarán el proceso a través de entrevistas periódicas, con el estudiante y/o el apoderado previamente acordadas.

h. El Encargado/a de Orientación entregará estados de avance de los casos que hubiese informado al Equipo Directivo, resguardando siempre la confidencialidad de éstos.

i. En el caso de que la familia rechace las acciones anteriores y pida una determinación específica en relación a alguna opción de género, esta prevalecerá previa presentación de un respaldo del proceso externo, respetando las sugerencias y posibilidades estructurales que los CEV ofrezcan.

j. En el caso que el o la estudiante esté participando de programas de acompañamiento profesional ( de acuerdo a Ley N° 21.120 y DS N° 3 de 2019) en conjunto con Subsecretaría de la Niñez, las autoridades escolares deben coordinarse con las entidades prestadoras para favorecer los procesos de los estudiantes.

## **2. Durante el proceso de Acompañamiento:**

a) Generación de un espacio de privacidad que permita al estudiante o apoderado desenvolverse con confianza, en la medida de lo posible, sin ruidos y evitando interrupciones de terceros.

b) Demostración de una actitud acogedora, transmisora de tranquilidad y que favorezca la expresión del relato. Es importante respetar el ritmo de las personas al hablar y los espacios de silencio, sin interrupciones y evitar opiniones personales o consejos, que pueden estar teñidos de prejuicios o juicios de valor.

c) Contención de las emociones adoptando una actitud serena, evitando los signos de alarma o angustia, favoreciendo la tranquilidad y seguridad a la persona para que sienta que todo saldrá bien.

d) Escucha activa de la persona del estudiante o familia, durante la narración de la situación vivida. Se sugiere estar atentos al relato, generar contacto visual, cuidar la postura física que debe estar dirigida hacia el interlocutor, acompañar con gestos o movimientos de asentimiento del relato (comunicación no verbal) y evitar distraerse frente a factores externos (reloj, recreos, celulares, etc.).

e) Validación del relato y agradecimiento por la confianza depositada en el profesional que acompaña.

f) Resguardo de la confidencialidad de la información entregada o relatada

por los estudiantes, padres o apoderados con el objetivo de proporcionar seguridad en ellos. Al mismo tiempo, se señalará que quedará un registro escrito de los puntos más significativos, con el fin de hacer un seguimiento del caso.

g) Información de los pasos a seguir a la persona acompañada teniendo como horizonte la promoción del bienestar integral del estudiante y de su entorno.

h) Prevalecerán las decisiones de la familia o apoderado y estudiante, respecto del proceso de definición de la identidad sexual, cuidando el interés superior del niño y niña.

i) Las decisiones administrativas y procedimentales respecto de las medidas a adoptar, serán acordadas junto con la familia, apoderados y estudiantes.

### **3. Durante el proceso de Acompañamiento post relato:**

Los CEV tendrán como criterio fundamental el resguardo de la integridad del estudiante. En este sentido, cualquier detección de vulnerabilidad de los derechos de infancia, serán puestos a disposición de las instancias institucionales y/o judiciales correspondientes, según la normativa vigente.

Asimismo, luego del espacio de acogida y escucha activa, el profesional que acompaña determinará una de las siguientes modalidades para el seguimiento del caso:

Acompañamiento sin derivación: En el caso de que el estudiante que requiere un ambiente propicio desde la comunidad educativa para reforzar su seguridad y estabilidad. .

Acompañamiento con derivación: En el caso de que el estudiante esté en riesgo y requiere un acompañamiento psicológico, espiritual, otro.

Acompañamiento sin asentimiento o consentimiento del estudiante: En caso de que el estudiante esté en riesgo vital y de vulneración, es deber del colegio intervenir para resguardar la seguridad e integridad de los niños, niñas y jóvenes.

### **Artículo 157º: Medidas básicas de apoyo para estudiantes transgénero**

a. Apoyo a la niña, niño o adolescente, y a su familia:

Los equipos directivos de cada CEV velarán porque exista un diálogo permanente y fluido entre los profesores jefes (o quien cumpla labores similares), el niño, niña o adolescente y su familia, especialmente para coordinar y facilitar acciones de acompañamiento y su implementación en conjunto, que tiendan a establecer los ajustes razonables en relación con la comunidad educativa.

b. Orientación a la comunidad educativa: Se propiciarán espacios de reflexión, orientación, capacitación, acompañamiento y apoyo a los miembros de la comunidad educativa, con el objetivo de garantizar la promoción y resguardo de los derechos de los estudiantes.

c. Uso del nombre social en todos los espacios educativos:

Las niñas, niños y estudiantes trans mantendrán su nombre legal, en tanto no se produzca el cambio de la partida de nacimiento. El equipo directivo de los CEV, instruirán a todos los funcionarios del colegio para que usen el nombre social correspondiente, lo que deberá ser solicitado por el padre, madre, apoderado, tutor legal o el estudiante en caso de contar con 14 años de edad.

d. Uso del nombre en documentos oficiales:

El nombre legal de la niña, niño o estudiante trans seguirá figurando en los documentos oficiales del establecimiento, tales como libro de clases, certificado anual de notas, licencia de educación media, entre otros, en tanto no se realice el cambio de identidad en los términos establecidos en la normativa vigente. Sin perjuicio de lo anterior, el establecimiento podrá agregar en el libro de clases el nombre social de la niña, niño o estudiante, para facilitar integración del estudiantey su uso cotidiano, sin que este hecho constituya infracción a las disposiciones que regulen esta materia. Se podrá utilizar el nombre social informado por el padre, madre, apoderado o tutor del estudiante en cualquier otro tipo de documentación, tales como informe de personalidad, comunicaciones al apoderado, informe de especialistas de la institución, diplomas, listados públicos, etc.

e. Presentación personal:

El estudiante tendrá derecho a utilizar el uniforme, ropa deportiva y/o accesorios que considere más adecuado a su identidad de género, independiente de la situación legal en que se encuentre.

f. Utilización de servicios higiénicos:

Se deberá dar las facilidades a las niñas, niños y estudiantes trans para el uso de los baños y duchas de acuerdo a las necesidades propias del proceso que estén viviendo, respetando su identidad de género. Los CEV en conjunto con la familia deberán acordar las adecuaciones razonables procurando respetar el interés superior de la niña, niño o estudiante, su privacidad e integridad física,

psicológica y moral. Las adecuaciones podrán considerar baños inclusivos u otras alternativas previamente acordadas. Se sugiere disponer de servicios higiénicos de libre disposición, evitando el énfasis de “baños especiales”, que den pie a comprensiones discriminatorias. Asimismo, el apoderado acogerá el ofrecimiento de los CEV respecto del uso de servicios higiénicos de acuerdo a las posibilidades estructurales en cada caso.

## PROTOCOLO PARA EL USO DE LAS DEPENDENCIAS DEL CEV DESPUÉS DEL TÉRMINO DE LA JORNADA

**Artículo 162°:** Para hacer uso de las dependencias del CEV fuera de la jornada de clases, ya sea por parte de estudiantes o apoderados, se deberá solicitar autorización a Inspectoría General con anticipación, completando el siguiente formulario y adjuntando la nómina de las participantes. Si esta solicitud la presentan estudiantes, deben contar con todo lo necesario para su actividad, ya que sólo excepcionalmente Inspectoría autorizará la salida del CEV.

Finalizada la actividad el lugar ocupado se tiene que entregar limpio y ordenado. El horario de inicio y término que se autorice dependerá de la disponibilidad de personal del CEV.

### PERSONAS QUE PARTICIPARÁN

Si los participantes son un **grupo completo** (por ejemplo: “todos los apoderados del 5° Básico B” o “Todas las estudiantes del taller de danza”) basta indicar el grupo.

Si este es el caso, indique el grupo:

--

Si los invitados/convocados corresponden a **personas individuales**, se las debe identificar (agregue tantas hojas como se requieran).

<i>Nombre y apellido</i>			<i>Curs o</i>

## **PROTOCOLO DE TOMA DEL ESTABLECIMIENTO EDUCACIONAL POR ESTUDIANTES DEL CEV.**

**Artículo 163°:** En el caso que las estudiantes realicen una toma del colegio impidiendo el normal desarrollo de las actividades pedagógicas de los alumnos y docentes, se realizarán las siguientes acciones para restaurar el normal funcionamiento del colegio

a.- Citar al Equipo Directivo del establecimiento para determinar las acciones a seguir.

b.- Instar a los alumnos a deponer la toma sin intervención de terceros.

c.- Reunir al Centro General de Padres y Apoderados para solicitar apoyo e instar a los alumnos a la reanudación de las actividades escolares.

d.- Evaluar en acuerdo con el Representante Legal y Equipo de Gestión y representantes de los profesores el desalojo del establecimiento.

e.- De determinarse el desalojo se avisará a los alumnos en "toma" y se informará a las autoridades pertinentes (Mineduc, Carabineros)

f.- En el caso de existir daño a la propiedad y a sus bienes o pérdidas de éstos, las estudiantes participantes de la toma deberán responsabilizarse junto a sus padres para reponer toda pérdida y/o restaurar la infraestructura dañada en plazos estipulados por la Dirección del establecimiento.

g.- A las estudiantes que deban ser desalojados por la fuerza pública se les aplicarán sanciones disciplinarias que implicarán pérdida de todo beneficio que el establecimiento les otorgue, y se evaluará su permanencia como alumno regular.

### **Artículo 164°: RESOLUCIÓN PACÍFICA DE LOS CONFLICTOS**

Esta Unidad Educativa privilegiará por sobre todo la solución pacífica de los conflictos y utilizará la mediación escolar como una política que tiende a favorecer una mayor implicación de las partes en la solución de los conflictos, en superar desacuerdos, a partir de una comprensión mutua de las necesidades e intereses de las partes. - Cuando la situación lo amerite y sobre todo cuando los estudiantes implicados lo soliciten se aplicará la "Negociación por Desacuerdo". - Para la "Negociación por Desacuerdo" los estudiantes en presencia de la Inspectora General expondrán sus puntos de vista, escucharán al otro y cederán en algunos puntos para llegar a un consenso. Los alumnos escribirán sus puntos de vista y apreciaciones, las cuales se leerán y serán expuestas a la Inspectora General, junto con Directora y Representante de los profesores. - En caso de no llegar a un acuerdo, la autoridad presente tomará la decisión para poner fin al conflicto.



## **PROTOCOLO DE ACTUACIÓN ANTE INTENTO DE INGRESO DE ESTUDIANTES U OTRAS PERSONAS EXTERNAS (Pre kínder hasta Octavo básico)**

**Artículo: Considerar:** TÍTULO XXXII: ACCIONES DE CUIDADO Y PREVENCIÓN

*Párrafo N°1 (y art. Correspondientes), de la entrada y salida del CEV durante la Jornada Escolar. Pág. 71 Reglamento Interno de Convivencia Escolar.*

**Artículo 165°:** Frente a una situación de emergencia que implique intento de ingreso de estudiantes u otras personas ajenas al colegio, lo cual impide el derecho de educación y desarrollo normal de clases y aprendizaje de estudiantes, para su formación integral como se establece en el PEV de colegio, donde incluso puede generar un daño físico y psicológico de estudiantes, funcionarios del colegio y comunidad educativa en general, se activará el siguiente protocolo de actuación:

1.- La persona que esté a cargo de la recepción del establecimiento cerrará la puerta de acceso de manera inmediata, y se procederá a tocar timbre durante 10 segundos de manera continua lo cual se repetirá si fuese necesario por parte de encargado de convivencia escolar o director del colegio, dando con ello aviso a todo el colegio de lo que está ocurriendo, junto con esta acción se distribuirán inspectores y asistentes de la educación por nivel, para dar aviso a profesores que estén en sala con sus cursos u otro lugar del colegio como laboratorios, biblioteca o gimnasio. El equipo Directivo en conjunto con personal que se encuentre en horas no lectivas incluyendo no docentes, asistirán a las puertas de ingreso del colegio para intentar dialogar y prevenir el acceso vía megáfono si se dan condiciones para ello y lo cual no involucren daño físico o verbal de quien realice diálogo las únicas personas autorizadas serán el director u otro en quien este delegue, y actúe como vocero, (esto será coordinado por Equipo Directivo y convivencia escolar). Si el diálogo no llegase a tener efecto positivo, es decir retirarse desde el exterior del colegio y desistir de la toma de este. Se procederá a cuidar a nuestros estudiantes y a colaboradores, activaremos contacto con Seguridad Ciudadana y Carabineros, quienes serán contactados por administración.

Paralelamente a la acción anteriormente descrita, se informará a personal del colegio e inspectores en cada sala de clases o lugar donde se encuentren estudiantes. Indicando a nivel personal y por megáfono activación de protocolo. Posterior a esta primera etapa el área de UTP del colegio informará vía mensajería, la activación de protocolo a los apoderados.

2.- Se mantendrá en la sala de clases el docente que por asignatura desempeña clases en ese curso, se verificará si hay algún curso solo, de ser así, se informará

A Inspectoría para buscar un adulto responsable que cubra dicho curso.

3.- Cada una de las personas que integran el equipo PIE se dirigirá a aquel curso que tenga designado por Coordinador(a) PIE para prestar apoyo al Profesor que corresponda. Lo que será coordinado por el equipo de Convivencia Escolar.

4.- Cada Profesor que por horario en ese momento de crisis se encuentre en hora no lectiva se dirigirá a aquel curso que tenga designado por equipo de Convivencia Escolar para prestar apoyo al Profesor(a) que corresponda.

5.- Ningún estudiante podrá ser retirado de la sala de clases de manera autónoma, la estudiante debe ser retirado por apoderado según procedimiento establecido por inspectoría para retiro de estudiantes. No se autorizará la salida de ninguna estudiante sin un adulto responsable que pueda resguardar la integridad de la estudiante, únicamente por fuerza mayor, podrán retirarse sin acompañamiento de un adulto las estudiantes de 8°, cuyos apoderados hayan firmado de manera presencial la autorización que permite esto y que asumen absoluta responsabilidad de su salida, eximiendo de toda responsabilidad civil y penal al colegio y sus funcionarios de todo hecho que ocurra fuera del establecimiento educacional. Las estudiantes de prekindergarten a séptimo que sean retiradas por sus apoderados deben quedar registradas en la ficha entregada por inspectoría, la cual al momento de salir el apoderado con la estudiante será solicitada por inspectora a cargo. En el caso de estudiantes retiradas por apoderados se podrá realizar retiro desde sus salas de clases en los cursos que establezca inspectoría, para una salida más expedita y segura en ese momento.

6.- Los cursos que están cercanos a salida del colegio podrían evacuar las salas de ese sector en caso que las personas externas tengan la intención de entrar y comiencen a hacer daño, tirar piedras u otros destrozos en el colegio, lo cual será determinado y evaluado por el equipo directivo y equipo de Convivencia Escolar responsable del presente protocolo.

7.- Una vez activado protocolo, resguardado estudiantes y comunidad educativa en general, se establecerá responsabilidades de estudiantes que estuviesen involucradas en toma desde el exterior, ayudando o colaborando para que así fuese, se aplicará reglamento de convivencia escolar y sancionará como una falta muy grave lo cual se expresa en TÍTULO IX párrafo 1° art. 31 *“participar en actividades que interfieran en el normal desarrollo del quehacer educativo del CEV”* y también podría ser sancionada como una falta gravísima art. 32 *“así como también los actos que atenten contra la infraestructura esencial para la prestación del servicio educativo por parte del establecimiento”*.

8.- Para todos los efectos de activación será el Equipo Directivo y equipo de Convivencia Escolar los que determinarán la activación de este protocolo.

**Artículo 166°: Observaciones:**

Resulta fundamental cautelar: Cuidado de libros de clases, llaves con acceso conocido por equipo de Convivencia Escolar, Revisión y manejo accesible de extintores, eventual activación de red húmeda, baldes de arena, entre otros recursos materiales que se puedan utilizar para hacer daño a terceros.

Los accesos del colegio: serán asistidos por personal definido por equipo de Convivencia Escolar involucrar y establecer colaboradores que pueden ser asistentes de la educación.

**Los libros de clases** deben quedar en sala de profesores ordenados para rápida evaluación de ausencia de libro, una vez verificado que están todos los libros de clases, el equipo de Convivencia Escolar (Inspectoría) deberá resguardar su cuidado en lugar previamente destinado por Equipo Directivo.

Frente a lo descrito si hay estudiantes que desean sumarse y traten de dificultar llevar a efecto el presente protocolo al interior del colegio se tomarán las medidas contempladas en Reglamento Interno de Convivencia Escolar según corresponda, teniendo en consideración que este acto es una falta gravísima, por lo cual se procederá según lo estipulado en Reglamento Interno de Convivencia Escolar para este tipo de faltas.

**PROTOCOLO ANTEFUGAS MASIVAS DE ESTUDIANTES DEL CEV.**

**Artículo: 167°: DEFINICION:**

Se entenderá por fugas masivas, la salida de grupos de estudiantes del establecimiento, sin previa autorización de algún miembro de la comunidad escolar durante el horario de clases, lo cual transgrede las normas de la buena convivencia escolar., La definición del Ministerio de Educación respecto a Convivencia Escolar se refiere a "la coexistencia pacífica de los miembros de la comunidad educativa, que supone una interrelación positiva entre ellos y permite el adecuado cumplimiento de los objetivos educativos en un clima que propicia el desarrollo.

**Artículo 168°: El retiro de las estudiantes del establecimiento**

Se establece en el Artículo 51° del Reglamento Interno de Convivencia Escolar. Retiros de estudiantes durante la jornada escolar de clases. Los retiros durante la jornada escolar de clases deben ser realizados siempre por el Apoderado, padre, madre o un familiar directo previamente informado a Inspectoría.

Todo retiro de un estudiante debe realizarse con la firma del adulto responsable

En el libro de registro correspondiente, indicando el nombre completo, Rut, motivo del retiro y deberá presentar su cedula de identidad, a fin de acreditar su personería.

El director, Inspector/a General o encargado de Convivencia Escolar, son los últimos en autorizar el retiro de un estudiante. Toda otra situación de retiro, que no sigan los procedimientos indicados, queda bajo la responsabilidad de quienes impiden la formalidad planteada por el CEV.

### **Artículo 169°: ACTUACIÓN ANTE FUGA MASIVA.**

Se llevarán a cabo las siguientes medidas:

1. Dar aviso inmediato a la dirección y equipo directivo del establecimiento.
2. Se dará aviso a todos los funcionarios de dicha fuga tocando el timbre en forma permanente, lo cual también indicará que cada profesor deberá dirigirse al curso que por horario le corresponda (en el caso que las estudiantes se encuentren en recreo, hora de almuerzo etc.) si ya se encuentra en sala deberán permanecer en ellas hasta que se dé una nueva indicación.
3. Deberán pasar nuevamente asistencia con el fin de asegurarse que se encuentren todas las estudiantes que por asistencia del día corresponden y reportar las ausencias al Director a través del WhatsApp “
4. Paralelamente Inspectora General o Inspectoras de ciclos intentaran dialogar con las estudiantes para que recapaciten de su actuar.
5. Dar aviso al padre y/o apoderado de las estudiantes, para que este tome conocimiento de la situación y motivos por los cuales su pupila abandonó el establecimiento educacional sin la autorización de algún miembro de la comunidad escolar.
6. Solo estarán autorizadas las estudiantes cuyos apoderados hayan firmado la autorización emitida por el colegio. Se solicitará la ayuda de profesores jefes e inspectores de ciclo.
7. El director del establecimiento hará llegar a los padres y apoderados vía mensajería, lo sucedido e informando que cada apoderado deberá presentarse al día siguiente de ocurrida dicha situación con la estudiante. Para informar de las medidas que se adoptaran de acuerdo a lo establecido en nuestro Reglamento de Convivencia. (ARTICULO 32° FALTAS GRAVISIMAS).
8. Informar al organismo correspondiente si fuese necesario, tales como; Carabineros, PDI, Superintendencia de Educación.
9. Se dará aviso a Carabineros o PDI con fin de alertar alguna situación de riesgo que pueda ocurrirle a dichas estudiantes, fuera del establecimiento. **Director o Inspectora General.**
10. A la superintendencia con fin de avisar por las posibles sanciones que se podrían gestar a las estudiantes por dicho acto. **Director.**
11. Dejar registro escrito en la hoja de vida de la estudiante, además de los registros que se estime pertinente dentro de la comunidad educativa.

En el caso de existir daño a la propiedad y a sus bienes o pérdidas de éstos, las estudiantes participantes deberán responsabilizarse junto a sus padres para reponer toda pérdida y/o restaurar la infraestructura dañada en plazos estipulados por la Dirección del establecimiento, y /o ser sancionadas de acuerdo a la LEY 21.128, Ministerio de Educación. "Ley Aula Segura"

En el caso de las estudiantes que intenten fugarse sin haber podido concretar dicho acto, también se les citara a sus apoderados para informarles lo sucedido y quedará registrada en el libro de clases o en la hoja de entrevista dicha observación la cual quedara firmado por todas las partes ,apoderado ,estudiante y profesor jefe. Quedando un acuerdo firmado por las partes.

## **PREMIACIÓN**

### **Artículo 179°: EL SENTIDO DE LA PREMIACIÓN DEL CEV**

El sentido de la premiación en un CEV es destacar e incentivar los valores propiciados por nuestro PEV, por lo que el criterio básico será la mirada y el prisma de estos: caridad, humildad, sencillez, responsabilidad, respeto y renovación. Estos elementos son claves y por lo tanto se insta a considerar no solo aquellos estudiantes que individualmente logran los objetivos planteados sino a la comunidad que trabaja unida en pos del bien común.

Por lo tanto, los premios y criterios son los siguientes

#### **A. A nivel de CEV:**

Queremos destacar y valorar positivamente la participación comunitaria y el esfuerzo de equipos tanto pastorales, deportivos, sociales, artísticos, académicos, entre otros, que se distinguen por su compromiso, trabajo en equipo, colaboración y por sus logros alcanzados.

- a. Premio a la acción fraterna y de renovación social. Acción o actividad que destaca por su pertinencia y apoyo social.
- b. Premio a la participación y el compromiso comunitario. Equipos comunitarios que se destacan por su compromiso, perseverancia y participación (equipos deportivos, artísticos, pastorales, etc.)

La forma de selección le corresponde al profesor jefe motiva y plantea los criterios al curso, posteriormente son los estudiantes quienes proponen candidatos de acuerdo a los criterios señalados, finalmente es el curso a través de votación eligeal compañero que demuestra estas características.

#### **B. A nivel personal:**

**1er.- PREMIO: compromiso comunitario (Ex mejor compañero).** Se premiará

aquel estudiante que presente las siguientes características:

- a. Demuestra responsabilidad en sus compromisos escolares y sociales.
- b. Demuestra un claro espíritu de servicio a sus compañeros, favoreciendo la unidad y la armonía del curso y del CEV.
- c. Lidera de manera positiva, entusiasta y vicentina las diversas propuestas e inquietudes del curso.
- d. Mantiene excelentes relaciones con sus pares, docentes, y asistentes de la educación.
- e. No está afectado por sanción alguna
- f. La forma de selección le corresponde al profesor jefe quien determina una terna de estudiantes entre los tres mejores promedios del curso. El profesor jefe tomará en cuenta la opinión de tres profesores del curso como mínimo, así como considera la opinión de los demás estudiantes, para elegir a quien recibirá el reconocimiento

**2° PREMIO: enseñanza aprendizaje (Ex excelencia académica).** Se premiará aquel estudiante que tiene las siguientes características: a. Presenta uno de los tres mejores promedios de calificaciones del curso. (No necesariamente quien obtenga el mejor promedio cumple los demás requisitos por lo que se amplían las posibilidades).  
b. Participa activamente durante las clases contribuyendo a su buen desarrollo.  
c. Demuestra preocupación por aportar con sus cualidades al desarrollo y el crecimiento de sus compañeros, propiciando el trabajo en equipo, la colaboración, a través de tutorías, manejo de contenidos, disposición a enseñar, etc.

**3° PREMIO: Margarita Naseau (Ex esfuerzo).** Se destaca a aquel estudiante que, a imagen de Margarita Naseau, demuestra preocupación y esfuerzo en la tarea y el servicio a los demás: a. Mantiene permanencia del esfuerzo durante el año.  
b. Es responsable en el cumplimiento de las tareas encomendadas.  
c. Excelente puntualidad y asistencia.  
d. Demuestra capacidad de superar situaciones adversas vividas.

La forma de selección le corresponde al profesor jefe; presenta una terna al consejo de profesores, quien elige al estudiante que recibirá el reconocimiento.

**4° PREMIO: Santa Luisa de Marillac (Ex Pastoral).** Se destaca a aquel estudiante que, a imagen de Luisa de Marillac, demuestra un servicio y donación a los demás, interesado en participar en actividades pastorales y de servicio comprometido, con un claro interés en la promoción del más necesitado, con espíritu comunitario y solidario:  
a. Demuestra interés y participa en actividades pastorales en forma constante y responsable.  
b. Demuestra coherencia y se preocupa de su crecimiento humano y cristiano, de acuerdo a su etapa de desarrollo.  
c. Obtiene el concepto de "Muy Bien" en Religión y no está afecto a sanción alguna.

El encargado o coordinador de pastoral selecciona a los estudiantes más destacados en pastoral, previa consulta de la opinión de profesores de asignatura, de religión y responsables de grupos de pertenencia y afines.

**5° PREMIO: San Vicente de Paúl:** El premio de la promoción se otorga al estudiante que ha logrado expresar de mejor manera las características propias de un vicentino, según la propuesta del PEV (Perfil Estudiante Vicentino).

Para otorgar este premio el encargado de pastoral deberá reunir información y elaborar una reseña de 3 estudiantes destacando los méritos de cada uno y proponiéndole para el premio al consejo de profesores dispuesto para este tema. Para estos efectos el encargado o coordinador de pastoral deberá considerar como pauta los elementos planteados en nuestro PEV - Perfil del Estudiante Vicentino y consultar a los profesores y asistentes de la educación.

Posteriormente, el consejo de profesores elige y propone al candidato o la candidata.

Finalmente, el equipo directivo, después de haber escuchado la reseña de los estudiantes ratifica al mejor estudiante de la promoción.

Los premios indicados corresponden al cierre de un año o etapa escolar.

Las premiaciones se concretarán de acuerdo a las evaluaciones realizadas en los consejos de profesores.

## **TÍTULO XXXII: ACCIONES DE CUIDADO Y PREVENCIÓN**

### **Párrafo N°1: De la entrada y salida del CEV durante la Jornada Escolar. Artículo**

#### **180°: Identificación en portería**

Todo apoderado deberá identificarse en portería y manifestar quién lo ha citado o el lugar donde se dirige.

#### **Artículo 181 °: Citación formal**

Ningún apoderado podrá ingresar al establecimiento sin una cita formal con un docente, directivo o especialista, salvo emergencias.

#### **Artículo 183°: La salida de estudiantes, fuera de horarios oficiales**

Sólo se autorizará el retiro de estudiantes que vayan al médico. El apoderado deberá acreditar en inspectoría la solicitud mostrando citación de consultorio. En aquellos casos que sean consultas particulares, el apoderado por escrito deberá informar de la atención.

Todo retiro de estudiantes en horas de clases, deberá ser registrado en libro de salida (personal de portería).

### **Artículo 184 °: Horarios de ingreso y salida del CEV**

Se debe considerar el horario que se establece en el Anexo 14 de este Manual dentro de los deberes del estudiante está llegar puntualmente a clases, por lo tanto se podría agregar lo siguiente para los que no cumplan con esto por ejemplo:

- a) Se registra su atraso en inspectoría.
- b) El registro considerará los atrasos mensuales, los que serán presentados al apoderado en la reunión mensual y se solicitará que lo firme.
- c) De no asistir el apoderado a la reunión se registra y se cita al éste y al estudiante por parte de inspectoría para llegar a establecer compromisos y/o acuerdos por escrito.
- d) Si los acuerdos y/o compromisos no se cumplen Inspector/a General aplicarán medidas reparatorias y/o día de reflexión si el estudiante no logra revertir su situación.

### **Párrafo N°2: Transporte Escolar.**

#### **Artículo 185 °: Servicio de Transporte**

El CEV no se hace responsable de los contratos que adquieran los padres y apoderados con respecto al empresario transportista. Sin embargo, velando por la seguridad de los estudiantes, solicitaremos a los apoderados considerar los siguientes aspectos:

El transporte escolar es de exclusiva responsabilidad de los padres y/ o apoderados.

Los padres deben exigir al transportista el cumplimiento de aspectos como: los tiempos de viaje que no debe exceder 1 hora, capacidad máxima permitida para los niños, o que acudan dos adultos en caso que vayan más de 5 niños de edad pre-escolar.

El empresario de transportes será responsable de que en la prestación del servicio se cumplan todas las leyes, reglamentos y normas que le sean aplicables. Asimismo, tendrá la obligación de certificar que sus conductores y acompañantes están habilitados para desempeñarse como tales, de conformidad con lo previsto en la ley 19.831.

#### **Artículo 186 °: Orientación para los padres y apoderados, respecto de los requisitos para los transportistas escolares**

Exigencias que deben cumplir los transportistas escolares, según lo establecido en el Decreto 38 del año 2003, del Ministerio del Transporte:

- a) Estar inscrito en el Registro Nacional de Transporte Escolar.
- b) Tener una copia autorizada del certificado de inscripción en el o los establecimientos educacionales que presten servicios, así como a los padres y apoderados que lo requieran.



- c) Portar una tarjeta identificadora con sus datos personales y poseer licencia profesional clase A1 (antigua) o A3.
- d) El vehículo debe ser amarillo y portar un letrero triangular sobre el techo con la leyenda “escolares” (se exceptúan los buses).
- e) Deben contar con una luz estroboscópica de seguridad o cinta retro reflectante y ventanas a ambos lados (se exceptúan los buses).
- f) Toda la documentación debe encontrarse vigente (revisión técnica, análisis de gases, permiso de circulación y seguro obligatorio).
- g) Indicar la capacidad máxima de pasajeros, cifra que debe ser informada al interior del vehículo y respetada por el conductor.
- h) Los asientos de los vehículos deben ir hacia el frente y con un respaldo igual o superior a 35 cms.
- i) El tiempo de viaje desde y hacia el colegio no debe superar los 60 minutos.
- j) En el caso que el transporte escolar lleve más de 5 niños de educación preescolar, el conductor deberá viajar acompañado de un adulto.
- k) Si el vehículo tiene año de fabricación 2007 en adelante, deben contar concinturón de seguridad, EN TODOS LOS ASIENTOS.
- l) La contratación del transporte escolar es responsabilidad exclusiva del apoderado. La Escuela no tiene ninguna injerencia en cuanto a montos y acuerdos entre transportista y apoderado.
- m) Inspectoría solo velará por el cumplimiento de la documentación y exigencias solicitadas por la ley. Los vehículos que forman parte del Transporte Escolar autorizados por la Escuela, deberán contar con todos los permisos solicitados por el ministerio de transporte, para dicha función.
- n) Los transportistas están obligados a entregar a inspectoría la nómina de estudiantes que transportan.
- o) Los transportistas deberán cumplir con el horario de entrada y salida de los estudiantes.
- p) Es de responsabilidad de los apoderados consultar el “registro de inhabilidad para condenados por delitos sexuales contra menores de edad”.

## **PROTOCOLO ANTE DESREGULACIÓN EMOCIONAL Y CONDUCTUAL EN EDUCACIÓN BÁSICA**

La desregulación emocional y conductual se manifiesta de diferentes maneras dependiendo del niño. Frente a una situación estresante, algunos niños reaccionan de manera instantánea, fuerte, impulsiva y sin que exista un escalamiento hacia la desregulación emocional. Sin embargo, se ha planteado que la desregulación emocional generalmente ocurre en etapas o fases que pueden tener distinta duración y requieren de distintas intervenciones (OAR, 2005<sup>1</sup>). Estas etapas son: escalamiento, desregulación emocional y recuperación.

Para abordar las situaciones de desregulación emocional y conductual en este ciclo se adoptarán las siguientes acciones:

### **1. CONTENCIÓN INICIAL EN EL AULA**

Previo a la desregulación emocional y conductual el estudiante puede presentar cambios específicos de comportamiento que pueden parecer insignificantes, tales como morderse las uñas, tensar los músculos, u otro modo de mostrar incomodidad. Durante esta etapa es indispensable que un adulto intervenga inmediatamente, conteniendo al estudiante, sin convertirse en parte del conflicto.

#### ***INTERVENCIONES EFECTIVAS DURANTE ESTA ETAPA INCLUYEN:***

- Agacharse a nivel del estudiante
- Utilizar lenguaje simple y claro
- Preguntarle: ¿te pasa algo?, ¿te puedo ayudar?, ¿alguien te hizo algo?, ¿podemos solucionar el problema?
- Ofrecerle una actividad alternativa que desvíe su atención
- Retirar al estudiante del aula
- Controlar la proximidad a los demás

Todas estas estrategias pueden ser efectivas en prevenir el episodio de desregulación emocional y conductual y pueden ayudar a que el estudiante recupere el control con una mínima ayuda de un adulto. Si se logra la calma y el estudiante permanece en el

aula, el objetivo está logrado.

Responsable: profesor en sala, se debe dejar registro en el Aula Virtual

Activación: tan pronto se presenten los primeros síntomas o actitudes en el alumno.

## **2. DESREGULACIÓN**

Si el episodio de desregulación emocional y conductual se presenta de modo inesperado o la contención inicial en el aula no resultó efectiva, es posible que la desregulación pueda llegar a ocasionar significativo daño emocional y/o físico. Estas conductas pueden ser expresadas, por ejemplo, gritando, mordiendo, pegando, pateando, destruyendo cosas o haciéndose daño.

Si esto sucede, se debe asegurar la integridad física del estudiante y los compañeros con el fin de evitar lesiones, contusiones o laceraciones, e informar al Encargado de Convivencia Escolar para que se active el protocolo.

### **PROTOCOLO**

#### **1. Reporte de la situación de desregulación emocional y conductual.**

El adulto que se encuentre a cargo del estudiante que presente un episodio de desregulación emocional y conductual, o el adulto que lo presencie, deberá comunicar la situación al equipo de Convivencia Escolar, responsable de la activación del protocolo. Éste, dependiendo el caso, realizará la contención personalmente, en apoyo al profesor, o recurrirá a un adulto significativo para el estudiante y así lo apoye, en caso de que se necesite, en la sala de clases. Si las acciones de contención no surten efecto o es evidente que se necesita retirar al alumno de la sala de clases, se procederá a la contención en un lugar seguro.

RESPONSABLE: profesor en sala, Equipo de Convivencia Escolar. PLAZO: de inmediato.

#### **2. Contención fuera de la sala de clases**

En caso que se necesite, se deberá retirar al alumno de la sala de clases, por el equipo de Convivencia Escolar y/o persona de apoyo, manteniendo siempre el resguardo de la seguridad e integridad emocional y física del alumno. Se debe mantener una actitud de calma y trato cercano durante el tiempo que persista la desregulación emocional. La prioridad es la seguridad del estudiante, los compañeros y los adultos, así como la protección de la infraestructura del colegio. Lo importante es asistir al estudiante para que recupere el control.

Estando en un lugar seguro como por ejemplo sala terapéutica, se deben realizar algunas de las siguientes intervenciones a fin de lograr la calma en el alumno.

- Utilizar métodos de persuasión y convencimiento para conseguir la tranquilidad y aceptación de la ayuda que se le ofrece.
- Ofrecer apoyo verbal para disminuir la ansiedad, hostilidad y agresividad. Para ello será conveniente:

- Escuchar atentamente, dejando que exprese lo que siente antes de responderle.
- No invalidar sus sentimientos.
- Manifestar apoyo y comprensión
- No juzgar, ni hacer sentir culpable.
- Utilizar un tono de voz cálido y calmado.

RESPONSABLE: Equipo de Convivencia Escolar/ personal de apoyo.

PLAZO: de inmediato.

### **3. EN CASO DE EPISODIOS DE VIOLENCIA**

Si el estudiante se auto agrede, presenta una conducta violenta con otro estudiante, o pone en peligro a cualquier miembro del colegio y/o su infraestructura, se seguirá la siguiente secuencia:

- Evacuar a los estudiantes que se encuentren en la sala o cercanos al lugar del episodio.
- Mantener al estudiante lejos de cualquier objeto que ponga en riesgo su integridad física.
- Un adulto debe mantenerse cerca, evitando el contacto físico.
- Evaluar activación de Protocolo para hechos de violencia escolar.

RESPONSABLE: Equipo de Convivencia Escolar/Equipo de Apoyo.

PLAZO: de inmediato

### **4. AVISO A LA FAMILIA**

Una vez superado el episodio de desregulación emocional y conductual o si no se supera la crisis, se llamará al apoderado para dar aviso de la situación y que lo retire.

Si se procede al retiro del alumno, debe quedar anotado en el Registro de Salida del colegio.

El encargado del protocolo manifestará nuevamente su disposición para reflexionar y hacer un plan para evitar nuevos episodios.

RESPONSABLE: Equipo de Convivencia Escolar / Equipo de Apoyo.

PLAZO: de inmediato.

### **5. INFORMACIÓN AL APODERADO**

El equipo de Convivencia Escolar contactará telefónicamente a el/los apoderados del

estudiante, a quienes se citará para entregar los antecedentes de la situación, proceder al retiro del estudiante y/o dar a conocer las medidas formativas, reparatorias, de seguimiento y de apoyo al estudiante y la familia.

También se deberá elaborar un informe de atención que será archivado en la carpeta del alumno e informado a la Dirección del colegio.

PLAZO: dentro del mismo día o 24 horas del episodio.

RESPONSABLE: Equipo de Convivencia Escolar.

## **6. SEGUIMIENTO, DERIVACIÓN Y PLAN DE ACOMPAÑAMIENTO**

- a) El seguimiento estará a cargo del equipo de convivencia escolar con el apoyo del profesor tutor, quien realizará inicialmente la derivación interna del alumno y la activación de un plan de acompañamiento psicoeducativo.
- b) Se sugiere revisar los antecedentes médicos con los que el establecimiento educacional cuenta respecto a la salud mental del estudiante. Esta revisión debiera ser realizada por el equipo psicosocial, a fin de determinar si existe la necesidad de realizar derivación a la red local.
- c) Si el alumno tiene antecedentes médicos, diagnóstico psiquiátrico, psicológico, indicación farmacológica, terapéutica o haya suspendido su tratamiento, se recomienda solicitar al apoderado que, al momento de reincorporar al estudiante al colegio, cuente con las atenciones regularizadas, propiciando su estabilidad emocional. En caso de no ser así, se recomienda que el equipo de convivencia acompañe el proceso de atención.
- d) Una estrategia complementaria a la atención externa de Salud Mental, es la elaboración de un Plan de Acompañamiento psicoeducativo para el alumno, cuyo objetivo es brindar el apoyo académico y emocional para el logro del autocontrol y regulación emocional y conductual.

El plan debe ser elaborado en conjunto con el equipo del área psicosocial y la familia. PLAZO: dentro de los 5 días hábiles siguientes al episodio.

RESPONSABLE. Equipo de Convivencia Escolar y equipo de apoyo.

## **7. INFORMACIÓN A LA COMUNIDAD**

Dependiendo del impacto del suceso en la comunidad escolar se sugiere informar a los docentes, asistentes de la educación, estudiantes y/o padres y apoderados del curso al cual pertenece el estudiante, respecto a lo acontecido y medidas adoptadas. En la medida de lo posible, se debe resguardar la identidad del estudiante.

En caso de que el estudiante cuente con un diagnóstico clínico (por ejemplo, trastorno

psicológico o del neurodesarrollo), se recomienda resguardar la identidad del estudiante, con la finalidad de evitar prejuicios en la comunidad educativa y generar empatía.

## **8. INFORME DE CIERRE**

Una vez finalizado el protocolo de desregulación emocional y conductual y se encuentre activado el Plan de Acompañamiento, el encargado emitirá un informe sobre las acciones.

Para lo anterior, es relevante que se mantenga registro de todos los pasos seguidos desde que se reporta un caso de desregulación emocional y conductual, o se toma conocimiento de éste, con las medidas adoptadas.

Para elaborar el informe se usará la pauta incluida en este documento. Se citará a los padres para informarles del cierre.

PLAZO: 1 mes desde que ocurre el episodio.

RESPONSABLE: Equipo de Convivencia Escolar.

## **9. MONITOREO POST PROTOCOLO.**

El profesor del alumno monitoreará el progreso de éste e informará, si fuese necesario, los cambios al Encargado de Convivencia Escolar.

PLAZO: 1-2 meses desde el cierre del Protocolo

## **10. REGISTRO**

De las actuaciones que se realicen en el presente Protocolo se dejará registro en el libro digital.

En las entrevistas que se lleven a cabo con las familias se deberá registrar: día, motivo de la citación, acuerdos, y firma de los participantes.

# ANEXO 1

## REGISTRO DESREGULACIÓN EMOCIONAL Y CONDUCTUAL

### 1. Identificación del niño

Nombre:		
Edad:	Curso:	Prof. Jefe:

### 2. Contexto inmediato

Fecha: \_\_\_ / \_\_\_ / \_\_\_      Duración: Hora de inicio..... / Hora de fin .....

Dónde estaba el/la estudiante cuando se produce la DEC:

..... La actividad que

estaba realizando el/la estudiante fue:

Conocida	Desconocida	Programada	Imprevista

El ambiente era:

Tranquilo	Ruidoso	N° aprox. De personas en el lugar

### 3. Tipo de incidente de desregulación observado, marque con X lo que corresponda:

Autoagresión		Agresión hacia docentes	
Agresión a otros estudiantes		Agresión a Asistentes de la Ed.	
Destrucción de objetos		Fuga	
Gritos, agresión verbal		Otros	

### 4. Nivel de intensidad observado:

ETAPA 2, de aumento de la DEC, con ausencia de autocontroles inhibitorios cognitivos y riesgo para sí mismo/a o terceros.

ETAPA 3, cuando el descontrol y los riesgos para sí mismo/a o terceros implican la necesidad de contener físicamente.

## 5. Descripción situaciones desencadenantes:

a) Descripción de secuencias de hechos que anteceden al evento de DEC:

--

b) Identificación de “gatilladores” en el establecimiento (si existen):

--

c) Descripción de antecedentes “gatilladores” previos al ingreso al establecimiento (si existen):

Enfermedad	Dolor	Insomnio	Hambre	Otros

## 6. Probable funcionabilidad de la DEC:

Demanda de atención	Comunicar malestar o deseo	Demanda de Objetos	Frustración
Rechazo al cambio	Intolerancia a la espera	Incomprensión de la situación	Otra

## 7. Si existe un diagnóstico clínico previo, identificación de profesionales fuera del establecimiento que intervienen:

Nombre	Profesión	Teléfono/correo donde ubicarlo



Señalar si: · Se contactó a alguno/a de ellos/as.

Propósito:.....

.....

Se les envía copia de bitácora previo acuerdo con apoderado/a.

¿A qué profesional/es se les envía?

.....

**8. Acciones de intervención desplegadas y las razones por las cuales se decidieron:**

--

**9. Evaluación de las acciones de intervención desarrolladas; especificar si hay algo que se pueda mejorar y/o algo que fue muy efectivo:**

**10. Estrategia de reparación desarrollada y razones por las que se decide (solo si se requiere):**

**11. Evaluación de las estrategias preventivas desarrolladas, especificar si hay algo que se pueda mejorar para prevenir futuros eventos de DEC:**

--

**12. Identificación apoderado y forma de contacto:**

Nombre:	Teléfono:
Forma en que se informó oportunamente a apoderados (conforme acuerdos previos y/o protocolo reglamento interno):	

**13. Identificación profesionales y técnicos del establecimiento designados para intervención:**

Nombre	Rol que ocupa en la intervención
1.-	
2.-	
3.-	
4.-	

## **REGLAMENTO DE CONSEJOS ESCOLARES DISPOSICIONES GENERALES:**

Art. 1.- La formación, funcionamiento y facultades de este Consejo se regirán por las normas contenidas en la ley 19.979, por las que se establezcan en su reglamento contenido en el Decreto N° 24 de 2005 del Ministerio de Educación y el presente reglamento.

Art. 2.- El Consejo Escolar tiene carácter informativo, consultivo y propositivo. De acuerdo a lo dispuesto por la Sostenedora, este Consejo no tiene carácter resolutivo.

Art. 3.- El Consejo Escolar está integrado por: El Director del Colegio quien lo presidirá. La Sostenedora o un representante designado por ella. Un docente, representante de los profesores. El presidente del Centro General de Padres y Apoderados. Un representante de los asistentes de la educación. El Presidente del Centro de Alumnos del Colegio.

Art. 4.- El Consejo escolar deberá nombrar un secretario titular, responsable de llevar y tomar actas de cada una de las sesiones, elaborar citaciones y convocar a los integrantes del Consejo a solicitud del presidente, colaborar en las elaboraciones de informes, llevar un archivo con la documentación propia del consejo, entregar copia leída y aprobada a cada integrante.

Art. 5.- El Director o cualquier miembro del Consejo podrá proponer la incorporación o supresión de miembros adicionales, los cuales serán aprobados por simple mayoría de votos, en caso de empate resuelve el Director.

Art. 6.- El Consejo podrá invitar, cuando sea necesario, alguna persona que pueda aportar sobre un tema específico que este organismo requiera.

Art. 7.- El Consejo será informado, a lo menos, de las siguientes materias:

- a) P.E.I.
- b) logros de aprendizaje integral de los alumnos
- c) sobre los estados financieros y el presupuesto anual de ingresos y gastos del establecimiento
- d) de los ingresos percibidos y gastos efectuados
- e) logros y objetivos de cada ejercicio anual.
- f) Visitas de fiscalización de la superintendencia
- g) Plan de gestión escolar
- h) Conformación del Centro de Padres y Apoderados , su reglamento y plan de trabajo
- i) Conformación del Centro de Estudiantes y su reglamento
- j) P.I.S.E y su reglamento
- k) Protocolos de actuación
- l) Reglamento interno y sus modificaciones
- m) Informe y metas de gestión del Director del establecimiento.

Art. 8.- El Consejo será consultado en los siguientes aspectos:

- a) Proyecto Educativo Institucional
- b) Programación anual y actividades extracurriculares
- c) Las metas del establecimiento propuestas en su PME y los proyectos de mejoramiento propuestos
- d) Informe escrito de la gestión educativa que realiza el Director anualmente, antes de

- ser presentado a la comunidad educativa.
- e) La elaboración y modificación al reglamento interno del establecimiento.
  - f) Cuando mejoras necesarias o útiles en la infraestructura, equipamiento u otras superen las 1.000 UTM ( Consulta debe ser por escrito)
  - g) Será obligación del Director remitir a los miembros del Consejo. Todos los informes y antecedentes necesarios para el debido conocimiento de las materias referidas en este artículo.

El consejo no podrá intervenir en funciones que sean de competencia de otros órganos del Colegio.

Art. 9.- El consejo deberá sesionar a lo menos, cuatro veces al año. El quorum de funcionamiento será la mayoría de sus miembros.

Art. 10.- La Sostenedora en la primera sesión de cada año, deberá manifestar si le otorga facultades decisorias o resolutivas al Consejo y en qué materias o asuntos. La revocación de esta decisión solo podrá materializarse al inicio de cada año escolar siguiente y hasta la primera sesión de ese año. En caso contrario se entenderá prorrogada. En caso de que estas facultades se otorguen o se revoquen verbalmente por la Sostenedora en la sesión respectiva, se dejará constancia de ello en el acta, sirviendo la misma como suficiente manifestación de voluntad.

Art. 11.- El Consejo deberá quedar constituido y efectuar su primera sesión a más tardar el último día hábil de mes de mayo de Cada Año. El director, dentro del plazo antes señalado deberá convocar a la primera sesión del Consejo, la que tendrá carácter de constitutiva para todos los efectos legales. La citación a esta sesión deberá realizarse en forma escrita y con diez días hábiles de anticipación, a partir de la segunda sesión las citaciones serán de forma verbal y con la misma anticipación. Adicionalmente se enviará circular informativa a toda la comunidad escolar y que además se publicará en 2 carteles visibles del establecimiento que señalen el lugar y fecha de convocatoria para la constitución del Consejo Escolar. Art. 12.- Dentro de un plazo no superior a los diez días hábiles a partir de la fecha de constitución del Consejo, la Sostenedora hará llegar al departamento Provincial de Educación y a la Superintendencia de Educación una copia del acta constitutiva del Consejo Escolar, la que deberá indicar:

- *Identificación de nuestro establecimiento.*
- *Fecha y lugar de constitución del Consejo.*
- *Integrantes del Consejo Escolar*
- *Funciones informativas, consultivas y otras que hayan quedado establecidas*
- *Organización, atribuciones, funcionamiento y periodicidad*
- *Acuerdos tomados en esta reunión.*

Cualquier cambio de uno o varios miembros del Consejo deberá ser informado al Dpto. provincial de Educación y a la Superintendencia de Educación para la actualización del acta respectiva.

Art. 13.- Las citaciones a reuniones extraordinarias serán realizadas por el Director

del Colegio a petición de una mayoría simple de los miembros del Consejo o por iniciativa propia. La forma de mantener informada a la comunidad escolar de los asuntos y acuerdos debatidos en el Colegio, será por medio de escritos publicados en murales, pagina web y en forma verbal en los consejos de profesores y asambleas de apoderados.

Art. 14 La forma de tomar acuerdos y resolución de conflictos al interior del Consejo serán adoptadas por la mayoría de votos, en caso de empate decidirá el director como presidente del Consejo.

Art. 15.- Los conflictos se discutirán y resolverán al interior del Consejo, primando siempre el respeto entre los integrantes considerando que por sobre todo está el bien del establecimiento, obligándose los integrantes a zanjar dificultades en forma armónica.

Art. 16.- Se considerará faltas al interior del Consejo: omitir información de toda materia atingente, ausencia injustificada a reunión, no informar a su estamento de las materias tratadas en el Consejo y provocar un conflicto sin impulsar, en lo que este a su alcance su resolución.

Art. 17.- De acuerdo a la ley este reglamento será enviado al departamento Provincial de Educación y a la Superintendencia de Educación, al igual que sus modificaciones cuando proceda.

Art. 18.- En cada sesión, el director deberá realizar una reseña acerca de la marcha general del establecimiento educacional, refiriéndose a cada una de las temáticas que deben informarse o consultarse al Consejo Escolar.

Deberá referirse, a resoluciones públicas o del interés general que hubiere emitido el Ministerio de Educación o sus organismos dependientes o relacionados.

En la primera sesión siguiente a su presentación a la Superintendencia de Educación, el director deberá aportar al Consejo Escolar una copia de la información relativa

## ANEXOS

### ANEXO 1: CARTA DE COMPROMISO POR CONVIVENCIA ESCOLAR

Fecha. / / .

El siguiente documento es un compromiso, que resulta de los acuerdos entre el/la Estudiante, el Apoderado y el Centro Educativo Vicentino.

En consideración a las siguientes situaciones presentadas por: (agregar nombre de el/la estudiante) - (Indicar aquellas situaciones que llevan a tener que firmar esta carta de compromiso es importante explicitar que ya ha habido un proceso e indicar que sucedió y de qué manera el colegio ha acompañado)

Por lo que se establece esta carta de **COMPROMISO** ante lo cual se solicita al/la estudiante que se comprometa a un cambio de actitud (es importante que expliciten con su puño y letra aquellos compromisos)

Yo, \_\_\_\_\_ estudiante del curso \_\_\_\_\_

**me comprometo a:**

(indica cuales serán, esperamos sus cambios, debe haber coherencia con aquello que se indicó como dificultad)

—

—

—

Por su parte: \_\_\_\_\_ en calidad de apoderado

**me comprometo a:**

(indicar cuáles serán sus compromisos, en coherencia con lo solicitado)

—

—

—

—

El presente documento es parte de nuestros procesos de acompañamiento, para la educación y superación del/la estudiante, en compañía de la familia que lo apoya. El no cumplimiento de este compromiso, como no reconocerlo en su firma, significará la aplicación de medidas, que según lo indica nuestro Reglamento Interno de Convivencia Escolar, pasará a una condicionalidad.

\_\_\_\_\_  
Firma Apoderado

\_\_\_\_\_  
Firma Estudiante

\_\_\_\_\_  
Firma Coordinador de Convivencia

\_\_\_\_\_  
Firma Profesor Jefe

**Nota:** Este documento se debe firmar en tres partes quedando uno en manos del apoderado, otra en manos del profesor jefe y otra para el equipo de acompañamiento.

**ANEXO 2: CARTA DE CONDICIONALIDAD. ACUERDO POR UN CRECIMIENTO PERSONAL Y DE MEJORÍA EN LA CONVIVENCIA ESCOLAR VICENTINA**

Fecha:

Estimado: (nombre del/ la estudiante)

\_\_\_\_\_ Como CEV -Centro Educativo Vicentino- hemos visto en tu actuar algunas actitudes y acciones que contradicen nuestro Proyecto Educativo Vicentino y los valores que queremos promover.

Nos preocupa, pues tú tienes muchas condiciones como para desarrollar tus potencialidades en el ámbito académico, convivencial o pastoral, por ejemplo... (Se podrían agregar algunos elementos que den cuenta de esto Ejemplo: eres bueno para ..., participas en... tus compañeros y profesores destacan esto...) Por lo que, planteamos este acuerdo de compromiso por tu crecimiento personal y de mejora escolar, buscamos acompañar tu desarrollo integral, no queremos que, por faltas reiteradas, debas abandonar nuestra comunidad al no poder renovar tu matrícula el año próximo. Deseamos que sigas con nosotros, pero bien, en crecimiento constante.

De acuerdo con lo anterior, en el siguiente documento firmaremos un compromiso, que resulta de los acuerdos entre nosotros, estudiante, apoderado y el Centro Educativo Vicentino.

En consideración a las siguientes situaciones presentadas:

- (Indicar aquellas situaciones que llevan a tener que firmar esta carta, es importante explicitar que ya ha habido un proceso e indicar que sucedió y de qué manera el CEV ha acompañado)

Por lo que se establece este acuerdo de compromiso ante lo cual se solicita que te comprometas a un cambio de actitud (es importante que explicites con su puño y letra aquellas situaciones y compromisos de cambio)

Yo, \_\_\_\_\_ estudiante del curso \_\_\_\_\_

Reconozco que: (agregar aquellas situaciones más graves ocurridas)

---

---

---

**Por lo anterior me comprometo a mejorar en mi crecimiento personal y en la convivencia en el colegio:**

(indica cuales serán, esperamos sus cambios, debe haber coherencia con aquello que se indicó como dificultad)

—

—

Por su parte: \_\_\_\_\_ en calidad de apoderado me comprometo a:

(indicar cuáles serán sus compromisos, en coherencia con lo solicitado)

—

—

—

—

El presente documento más que un elemento normativo, es el compromiso por el crecimiento del estudiante y es parte de nuestros procesos de acompañamiento, para la educación y superación del/la estudiante, en compañía de la familia que lo apoya. El no cumplimiento de este compromiso, como no reconocerlo en su firma, significará la aplicación de medidas, que según lo indica nuestro Reglamento Interno de Convivencia Escolar, terminan con la no renovación de matrícula para el año siguiente.

Esperamos que haya un cambio real e importante de parte de:

\_\_\_\_\_

Esta medida será revisada en el mes de \_\_\_\_\_ Y cuya resolución y pasos a seguir serán comunicados cuando corresponda.

\_\_\_\_\_  
**Firma Apoderado**

\_\_\_\_\_  
**Firma Estudiante**

\_\_\_\_\_  
**Firma Coordinador de Convivencia**

\_\_\_\_\_  
**Firma Profesor Jefe**

**Nota:** Este documento se debe firmar en tres partes quedando uno en manos del apoderado, otra en manos del profesor jefe y otra para el equipo de acompañamiento



**ANEXO 3: PROCESO DE ACOMPAÑAMIENTO -DEBIDO PROCESO**

La actual propuesta está diseñada teniendo en cuenta el proceso de Acompañamiento sugerido desde el Reglamento Interno de Convivencia Escolar del CEV y de la normativa vigente emanada del MINEDUC.



Apoderado:  Estudiante:  Curso:

**ANEXO 4: FICHA DE DERIVACIÓN ESTUDIANTE**

Nombre: \_\_\_\_\_

Curso: \_\_\_\_\_ Profesor Jefe: \_\_\_\_\_ Fecha: \_\_\_\_\_

I) Justificación de la derivación:

\_\_\_\_\_  
\_\_\_\_\_  
\_\_\_\_\_

**Descripción; aspectos del/a estudiante**

II) Aspectos Positivos: (rendimiento- integración social – familiar- espiritual – acle, etc.)

\_\_\_\_\_  
\_\_\_\_\_  
\_\_\_\_\_

III) Desafíos para superar:

\_\_\_\_\_  
\_\_\_\_\_  
\_\_\_\_\_

IV) Indique qué estrategias se aplicaron con el/a estudiante:

\_\_\_\_\_  
\_\_\_\_\_  
\_\_\_\_\_

V) Indique si ha tenido atenciones previas con especialistas: - psicólogo –  
psicopedagoga – neurólogo – fonoaudiólogo - Otro

Cuál:

\_\_\_\_\_  
\_\_\_\_\_

FIRMA

\_\_\_\_\_



**ANEXO 6: FORMATO DE DENUNCIA DE ACOSO ESCOLAR**

**I. ORIGEN DE LA DENUNCIA O SOSPECHA:**

- Familia / apoderado
- Estudiante
- Docente
- Asistentes de la Educación
- Especialistas (Educatora diferencial, Asistente social, Psicóloga)
- Denuncia anónima
- Otro (especificar: ) \_\_\_\_\_

**II. DATOS DEL ACOSADO:**

Nombre: \_\_\_\_\_

Curso: \_\_\_\_\_

**III. DATOS DEL SUPUESTO ACOSADOR:**

Nombre: \_\_\_\_\_

Curso: \_\_\_\_\_

**IV. BREVE DESCRIPCIÓN DE LOS HECHOS**

\_\_\_\_\_

\_\_\_\_\_

\_\_\_\_\_

\_\_\_\_\_

\_\_\_\_\_

\_\_\_\_\_

Nota: Debe concretarse lo máximo posible el lugar y fecha en que tuvieron lugar los acontecimientos de acoso escolar.

Fecha de recepción: \_\_\_\_\_

Nombre y Firma de Denunciante: \_\_\_\_\_

Firma de Coordinador de Equipo de Convivencia Escolar:

\_\_\_\_\_

Recepción de este documento por parte del Equipo Directivo: (Fecha y Firma)

**ANEXO 7: PAUTA DE RECOGIDA DE INFORMACIÓN**

**I. DATOS DE IDENTIFICACIÓN DEL ACOSADO:**

Nombre: \_\_\_\_\_  
Curso : \_\_\_\_\_  
Fecha de Entrevista: \_\_\_\_\_

**II. DATOS DE IDENTIFICACIÓN DEL ACOSADOR:**

Nombre: \_\_\_\_\_  
Curso : \_\_\_\_\_

**III. PERSONA ENTREVISTADA:**

- Familia / apoderado \_\_\_\_\_
- Estudiante \_\_\_\_\_
- Docente \_\_\_\_\_
- Asistentes de la Educación \_\_\_\_\_
- Especialistas (Educatra diferencial, Asistente social, Psicóloga) \_\_\_\_\_
- Otro (especificar: ) \_\_\_\_\_

**IV. ANTECEDENTES/ TIPO DE AGRESIÓN:**

- Verbal:**
  - Insultos
  - Amenazas
  - Chantajes
- Física**
  - Golpes
  - Rotura de material
  - Vejaciones
  - Acoso sexual
- Social:**
  - Rechazo
  - Aislamiento
- Psicológica**
  - Rechazo
  - Ridiculizar
  - Rumores
- Cibernética: Mail, Facebook, Instagram, Chat, WhatsApp entre otros.**

**V. ESPACIOS DONDE SE PRODUCE EL MALTRATO:**

- Aula
- Pasillos.
- Baños.
- Recreos.
- Entradas y salidas.
- Comedor.
- Autobús/transporte escolar.
- Fuera del centro.
- Otros

**VI. HECHOS OBSERVADOS:**

- Conducta observada \_\_\_\_\_.
- Fecha y lugar \_\_\_\_\_.
- Testigos \_\_\_\_\_.

**VII. COMENTARIOS, OBSERVACIONES U OTROS ANTECEDENTES:**

---

---

---

---

---

---

---

**Firma de Alumno/o**

---

**Coordinador Convivencia**

## **ANEXO 8: SOBRE LA DENUNCIA Y LA COLABORACIÓN CON EL PROCESOPENAL**

La legislación chilena establece en el Código Procesal Penal (CPP) el inicio de un procedimiento penal a través de una **denuncia**, que es la comunicación ante el Ministerio Público o las policías del conocimiento que cualquier persona tenga de la comisión de un hecho pueda revestir carácter de delito, en este caso de delito de tipo sexual (Artículo 173).

### **¿Quiénes pueden denunciar un abuso sexual?**

La denuncia sobre abuso sexual contra niños/as puede ser efectuada por la víctima, sus padres, el adulto que la tenga bajo su cuidado (representante legal) o cualquier persona adulta que se entere del hecho.

### **¿A quiénes obliga la ley a realizar esta denuncia? Art.175 CPP: Denuncia obligatoria.**

El Código Procesal Penal establece un mandato especial para ciertos funcionarios de denunciar los delitos que conozcan en el ejercicio de sus funciones, entre estos a los directores, inspectores y profesores de establecimientos educacionales de todo nivel, quienes deben poner en conocimiento del Ministerio Público los delitos que afectan a los alumnos o que hayan tenido lugar en el establecimiento.

**PLAZO: Art 176 CPP: Plazo para realizar la denuncia.** Las personas indicadas en el artículo anterior deberán hacer la denuncia **DENTRO DE LAS 24 HORAS SIGUIENTE** al momento en que tomaren conocimiento del hecho criminal.

**Art. 177 CPP: Incumplimiento de la obligación de denunciar.** Las personas indicadas en el art. 175, que omitieren hacer la denuncia que en él se prescribe, incurrirán en la pena prevista en el art. 494 del código penal, o en la señalada en disposiciones especiales, en lo que correspondiere.

**Art. 494 CP:** "SUFRIRÁN LA PENA DE MULTA DE 1 A 4 UTM" (entre 45.000 y 180.000 pesos)

**Art. 369 CP:** "No se puede proceder por causa de los delitos previstos en los artículos 361 a 366 quater (delitos todos de carácter sexual) sin que, a lo menos, se haya denunciado el hecho a la justicia, al Ministerio Público o a la policía, por la persona ofendida o por su representante legal. Si la persona ofendida no pudiese libremente por sí misma, hacer la denuncia, o no tuviese representante legal, o si teniéndolo, estuviere imposibilitado o implicado en el delito, podrá procederse de oficio por el Ministerio Público, (...) Sin perjuicio de lo anterior, cualquier persona que tome conocimiento del hecho podrá denunciarlo."

### **¿Dónde concurrir a realizar la denuncia?**

La denuncia puede realizarse indistintamente en Carabineros de Chile, en la Comisaría más cercana al domicilio del niño/a o del CEV, o en la Policía de Investigaciones de Chile. Ambas instituciones serán las encargadas de derivar esa información al Ministerio Público, a través de su Fiscalía Local, la que deberá

ordenar la investigación de los hechos denunciados. También se puede concurrir personalmente al Fiscalía a realizar la denuncia.

### **Obligación de Declarar como Testigo**

La regla general del derecho chileno es que toda persona requerida por un tribunal para declarar debe proporcionar la información de la que dispone.

Es probable que después de realizada la denuncia, se solicite la cooperación de la comunidad educativa en el esclarecimiento de ciertos hechos, en calidad de testigos, ello implica por tanto que el CEV debe tomar las medidas que faciliten la participación de profesores, directivos y cualquier persona citada por la Fiscalía para que aporte son su testimonio.



**ANEXO 9: FICHA DE REGISTRO DE CASO PROTOCOLO DE ABUSOSEXUAL INFANTIL**

**I.- Identificación**

Nombre el/a estudiante: \_\_\_\_\_

Curso \_\_\_\_\_ Fecha de Nacimiento: Edad \_\_\_\_\_

Persona que Comunica el hecho:  
\_\_\_\_\_

Relación Con el Alumno/a:  
\_\_\_\_\_

Teléfono de Contacto:  
\_\_\_\_\_

**II.- Descripción del Caso** (consignar con la mayor exactitud posible las señales que pueden generar sospecha, relato del niño, posibles implicados en los hechos)

**III.- Medidas Adoptadas** (señalar las medidas adoptadas con el niño/a, los apoderados, gestiones externas)

Firma y RUT del adulto que comunica el hecho:

Firma \_\_\_\_\_ RUT \_\_\_\_\_

Firma y RUT del integrante del Equipo de Acompañamiento que registra en la ficha  
Firma \_\_\_\_\_ RUT \_\_\_\_\_

Toma Conocimiento la Dirección del establecimiento Nombre y  
Firma:  
\_\_\_\_\_

Fecha y hora de Recepción de los antecedentes: Fecha:(día)  
\_\_\_\_\_ Hora: \_\_\_\_\_

**ANEXO 10: CONSENTIMIENTO INFORMADO DE APODERADOS**

Yo, \_\_\_\_\_ padre, madre o apoderado de  
\_\_\_\_\_ del curso \_\_\_\_\_

Declaro haber sido citado por (nombre y cargo):

\_\_\_\_\_

con fecha \_\_\_\_\_ y haber sido informado de la situación que afecta al niño que se resume en:

\_\_\_\_\_  
\_\_\_\_\_  
\_\_\_\_\_  
\_\_\_\_\_  
\_\_\_\_\_  
\_\_\_\_\_  
\_\_\_\_\_  
\_\_\_\_\_  
\_\_\_\_\_

Ante esta situación, he sido informado que, por revestir características de delito, la medida que corresponde es la denuncia ante las autoridades competentes

**Mi decisión al respecto es:**

\_\_\_\_\_ Interpondré personalmente la denuncia en Carabineros, Policía de Investigaciones o Fiscalía, antes de las 8:00 del día de mañana, informando al colegio inmediatamente de realizada, entregando N° de Parte.

\_\_\_\_\_ No interpondré personalmente la denuncia, sabiendo que en tal eventualidad será el establecimiento que denunciará.

Fecha: \_\_\_\_\_

Nombre, firma y RUT del Apoderado o representante:

\_\_\_\_\_

**ANEXO 11: FORMULARIO SALIDAS PEDAGÓGICA**

**INDICAR:**

----- Visitas Pedagógicas \_\_\_\_\_ Actividades Recreativas /Culturales  
----- Encuentros de Formación Vicentina.

CURSO: \_\_\_\_\_ FECHA: \_\_\_\_\_ LUGAR: \_\_\_\_\_

HORA DE SALIDA: \_\_\_\_\_ HORA DE LLEGADA: \_\_\_\_\_

ENCARGADO/A: \_\_\_\_\_

**ACOMPAÑANTES** (indicar cargo – profesor – Asistente – apoderado)

NOMBRE	CARGO
1.-	
2.-	
3.-	
4.-	
5.-	

**ANTECEDENTES DEL TRANSPORTE:**

EMPRESA \_\_\_\_\_

PATENTE \_\_\_\_\_

**NOMBRE DEL CONDUCTOR:**

\_\_\_\_\_

**OBSERVACIONES:**

-----  
-----  
-----  
-----



### **ANEXO 13: UNIFORME ESCOLAR**

El Decreto Supremo nº 215, del año 2009, declara:

“Artículo primero: Los directores o directoras de los establecimientos educacionales de enseñanza parvularia, básica y media humanístico-científica y técnico-profesional, que cuenten con reconocimiento oficial, podrán, con acuerdo del respectivo Centro de Padres y Apoderados, Consejo de Profesores, y previa consulta al Centro de Alumnos(as) y al Comité de Seguridad Escolar, establecer el uso obligatorio del uniforme escolar. En caso que se apruebe el uso del uniforme escolar, éste será de preferencia:

En el caso de las alumnas: Falda de color AZUL MARINO; polera institucional; zapatos negros; calcetines azules; parka, abrigo o chaleco azul; pantalón azul de corte recto, si las condiciones climáticas lo hacen aconsejable” .

En el caso de los alumnos: polera institucional; pantalón de color gris; zapatos negros; y parka, abrigo o chaleco azul.

Con el acuerdo del Centro de Padres y Apoderados, Consejo de Profesores, y previa consulta al Centro de Alumnos(as) y al Comité de Seguridad Escolar, el Director o Directora del establecimiento podrá establecer el uso obligatorio de un uniforme escolar distinto al indicado precedentemente, procurando siempre que éste sea económico, no costoso y en lo posible de colores claros. En todo caso, en cualquier uniforme que se apruebe o la vestimenta que lo reemplace, con acuerdo del Centro de Padres y Apoderados, Consejo de Profesores, y previa consulta al Centro de Alumnos(as) y al Comité de Seguridad Escolar, se podrá establecer el uso del material retro reflectante que se establece en el presente decreto”.

De acuerdo a esta normativa, el uniforme de nuestro Centro Educativo es:

<b>UNIFORME ESCOLAR</b>
<p>Uniforme escolar: Según el uniforme escolar y equipo de educación física se indica: En el caso de las alumnas: Falda de color AZUL MARINO; polera institucional; zapatos negros; calcetines azules; parka, abrigo o chaleco azul; pantalón azul de corte recto, si las condiciones climáticas lo hacen aconsejable”.</p> <p>En el caso de los alumnos: polera institucional; pantalón de color gris; zapatos negros; y parka, abrigo o chaleco azul.</p> <p>Se recuerda cabello limpio, sin tintura y cortes extravagantes, sin maquillaje, sus uñas deben estar cortas, limpias y sin pintura. No podrán usar accesorios llamativos y excesivos, como, por ejemplo: pulseras, anillos, collares, piercing, expansiones, etc.</p> <p>Si el estudiante reitera esta falta, los objetos serán retenidos en inspección y entregados al apoderado previa consignación de la falta en el libro de clases.</p> <p>Uniforme de educación Física: Buzo institucional, polera de educación física, zapatillas.</p>

**ANEXO 14: Horarios de ingreso y salida del CEV**

**Horario de entrada de las estudiantes 08:00 hrs. Horarios de salidas de las estudiantes:**

<b>Cursos</b>	<b>Lunes</b>	<b>Martes</b>	<b>Miércoles</b>	<b>Jueves</b>	<b>Viernes</b>
PK y K	13:10	13:10	13:10	13:10	13:10
1° Y 2°	15:25	15:25	15:25	15:25	13:10
3° a 6°	15:25	15:25	15:25	15:25	13:10
7° y 8°	15:25	15:25	15:25	15:25	13:10

## **BIBLIOGRAFÍA**

- Proyecto Educativo Vicentino
- MINISTERIO DE EDUCACIÓN. División de Educación General. Equipo de Unidad de Transversalidad Educativa. Abril 2016. Orientaciones para la revisión de los Reglamentos de Convivencia Escolar.
- DOCUMENTOS DEL ARZOBISPADO DE SANTIAGO: VICARÍA PARA LA EDUCACIÓN. “Prevención de abusos sexuales en niños, niñas y jóvenes en el ambiente escolar” (mayo de 2011);
- DOCUMENTOS DEL ARZOBISPADO DE SANTIAGO: VICARÍA PARA LA EDUCACIÓN. “El Cuidado de nuestros niños, niñas y adolescentes, prevención del Abuso Sexual en el ambiente escolar” (agosto de 2012).
- Constitución Política de la República.
- DFL 2° del Ministerio de Educación del año 2010 Texto refundido y sistematizado de la Ley General de Educación n° 20.370.
- DFL 2° del Ministerio de Educación del año 1998 Texto refundido y sistematizado sobre Subvenciones Escolares.
- Ley 20.845 sobre la Inclusión Escolar.
- Ley de Menores n° 16.618.
- Ley de Drogas N°20.000.
- Ley de 20.609 de no discriminación arbitraria.
- ORD. N° 476 de la Superintendencia de Educación Escolar, del año 2013.
- Circular N° 1 de la Superintendencia de Educación, Documento Convivencia Escolar del MINEDUC
- Decreto supremo N° 79 del año 2005 del Ministerio de Educación.
- Código Procesal Penal.
- Convención Internacional de los Derechos del Niño, a la que Chile suscribió y ratificó en 1990.
- -Bobes García, J; González Seijo, J. Saíz Martínez PA. Prevención de las conductas suicidas y para suicidas. Psiquiatría Médica. Editorial Masson; 1997.
- -García de Jalón, E.; Peralta, V. Suicidio y riesgo de suicidio. Anales del Sistema Sanitario de Navarra. Vol.25, Suplemento 3, 2002.
- -MINISTERIO DE SALUD (2013). Programa Nacional de Prevención del Suicidio. Orientaciones para su implementación. Santiago, Chile.
- -OMS (2000). Información Mundial sobre Violencia y Salud. Ginebra.
- -OMS (2005). Suicide Prevention.
- -Pérez Barrero, Sergio Andrés El Suicidio, Comportamiento y Prevención. Rev Cubana Med Gen Inte.